廣州民國日報

中華郵政特准掛號認爲新聞紙類
社址廣州市光復中路柒拾玖號
編輯部自動電話壹壹捌貳零
經理部自動電話壹零陸柒伍
第拾肆年　第肆叁壹玖號
有線無線電掛號貳肆捌零
今日出紙叁張半零售小洋伍分

本報價目(郵費在內)	本市	國內日本朝鮮	外洋	香港澳門
一月	一元二毫	一元四毫	四元五毫	三元
半年	六元二毫	七元八毫	二十六元	十八元
全年	十二元	十五元	五十二元	三十六元

本報徵求外埠分銷啓事

查本報外埠訂戶、邇來數量激增、茲爲便利讀者起見、除於香港長沙漢口九江漳州等處、設立分銷處外、擬於「桂林」「南寧」「梧州」「海口」「惠州」「北海」「江門」「汕頭」「韶關」「肇慶」「梅縣」等處、及其他繁盛市鎮、添設分銷處、各界人士、如有願意担任者、請至本社面商、或來函接洽、(分銷簡章函索即寄)

發酬啓事

本社拾月份副刊稿費經已結算投稿諸君請于每日下午時至五時携章到本社會計室領取爲荷　經理部啓

汗血週刊　第七卷第廿二期

一月廿日出版　要目

這是我們要的「明朗化」……百川
奸細招募狀的寫法……雪
說來何等痛心啊!……零
掩耳盜鈴之外交策略……南巫
冀察迅速出動……秋蘋
生理健康與心理健康……斐
日本的經濟侵華種種相……卜少夫
希特勒撕毀自由通航條款……適凡
美洲和平會議之意義……柏靈
收回失地說用單……楊曦
怎樣募捐……白雲
哄動革倫的辛博森……梨涓

△零售每冊四分　△定閱全年連郵一元五角

國防實用叢書發售預約

全部二十種共約百萬餘言每月出四種自十一月十日起分五期出全部　定價六元預約僅收四元每期定價一元二角預約僅收九角　寄掛號費另加　樣本簡章承索即奉
汗血書店上海白克路同春坊三十七號　電話95012　廣州代售上海雜誌公司支店

四書新編

江希張編註　廣州商務印書館代售　實價國幣九角

◎曾讀四書者不可不讀!
◎未讀四書者不可不讀!

本編係依四書原文自然之分類，加以有系統的整理；用簡明的白話，作正確的註釋，便於誦讀記憶，易於了解領悟，利於研究參考；每節經文前後，並附以論說，闡發先聖的眞意，適合現代的國情，無論曾讀或未讀四書者，皆不可不讀，

本報續刊『社會服務版』徵稿啓事

本報前闢社會服務版，中途因縮減篇幅，暫時停刊；茲爲適應社會需要與讀者要求起見，決定自十二月十日起，繼續出版。下列各欄，均歡迎投稿：㊀讀者之聲(讀者對於社會興革意見)㊁社會救濟(如代失業者之公開介紹工作代貧病無告者呼籲求助等類)㊂法律顧問(本報聘請著名律師担任解答法律問題)㊃醫藥顧問(本報聘請著名醫師担任解答醫藥問題)㊄社會素描(關於本省市風土人情之記載及其他特殊地域團體情形之描寫)㊅社會常識(社會適用之必備常識)㊆問題討論(由本版編者擬定中心問題徵求讀者意見)㊇讀者信箱(編者與讀者之通訊或讀者無法投遞之信件)以上各欄稿件，除社會常識，社會素描，酌發稿費外，其餘概不致酬，來稿請註明眞實姓名地址(本報絕對代守秘密)，加蓋私章，信面並須註明交「廣州民國日報社會服務版編輯室」。

專科以上學校畢業生就業訓導班通告

本班招收學員分期訓導辦法及錄取第一二兩期正備取各學員姓名前經通告在案除第一期學員業已到班受訓外茲將第二期學員入學日期及入學前應注意事項規定於下(一)正取各學員於廿六年一月底前到京二月二三兩日舉行體格檢查及格者於五日入學上課(二)決定來京受訓學員或已有職業應請原服務者統限於本年十二月二十一日前先期函報本班(中央政治學校內)逾期不報者即行除名以備取遞補(三)畢業資格尚未經教育部核定者應於入學前遵照教育部規定趕緊完成該項手續否則不得入學第二期備取學員依照規定須俟正取缺額時遞補所有應准遞補各學員姓名及來京日期定於一月九日登載上海申報不另通知希各注意特此通告　亥510

廣東各界援助綏察勦匪守土將士委員會通告

援字第一號
本會現假永漢公園內市黨部大禮堂爲辦公地址特此通告　中華民國二十五年十二月二日　天53

廣東省黨部展期開投重修黃花崗烈士墳場工程啓事

查本部修理黃花崗烈士墳場工程一案原定期本年十二月四日下午三時在本黨部禮堂開投茲改定期十二月七日下午三時開投以投標取價最低而不超過本部所定之底價者三標爲合格如願投承該項工程者希到本部繳押圖銀十元領取圖說章程屆時到場競投可也此啓　中華民國廿五年十二月四日　天56

元昌五金號啓事

本號經理陳寶芬不守本份經於十二月四日將其辭退此後李寶芬在外一切行動與本號無涉特此聲明

林府治喪處啓事

林松年律師　于民國廿五年十二月二日子時逝世茲謹擇十二月十日移柩安葬並在東川路粵光殯儀公司大禮堂設奠恐計不週特此通告　治喪處德政中路德仁里長山書院啓　亥16

關楚璞啓事

鄙人前任香港「商報」總編輯職務惟「商報」總編輯早已解除於六年以前超然報職亦已於本年九月辭退直至現在鄙人與該報已毫無關係又鄙人撰著前曾用眞言妙生筆名現亦決行永遠取銷誠恐遠道親友未明眞相別滋誤會特此登報聲明關楚璞啓

廣東建設廳招投濾布廣告

本廳省營糖廠現需用濾布計三十八吋闊五千碼三十六吋闊二千碼三十一吋闊一千五百碼該項濾布定於十二月五日下午三時在本廳會客廳當衆開投如有意投承者請屆時將押票毫劵九百元繳交本廳會計股核收憑收據來廳競投可也　戍88

廣東省會警察局佈告

捐字第七四號

爲佈告事照得本局征收市內各舖屋碼頭房捐警費係爲應支一切警餉之需照章應按月完納不容有所蒂欠本局前曾訂定催捐程序嚴予追收在案第日久玩生漸復積欠其因年來社會不景所影响者固多而疲玩之住戶藉故拖延者亦復不少以致愈積愈重無法清理本局長爲體恤市民負担起見極願懷其有特殊情形者經將所欠分別量予減免以示體恤惟本局警費亟待應支清繳積欠捐費亦屬市民應有之責未便任令拖延致碍警用茲特從本年十一月十六日起由各該管分局查明各舖戶欠數分別催收仰各遵照毋稍觀望稽延切切此佈除分令外合將辦法一併佈告仰市民人等一體遵照

計開(一)本市各戶欠捐如截至十月底止欠至三個月以上者應由該管分局立發通知書限五日內繳清如逾期不繳得由本局依次佈告(二)自此次佈告中十一月份起每月應納之捐如限完繳不得稍延致干拘追
中華民國二十五年十一月　日　局長李潔之　戌101

廣東民政廳召投工程

查東濟義倉在番禺縣屬三沙田現須修理基圍各項定於十二月十五日在越華路賑務處辦事處投修理工程欲承辦者請預日到該處取閱辦法屆時競投此佈　亥521

廣東中醫藥學校復課廣告

本校定於十二月三日照常復課爲此通告各生依期回校上課可也此布

廣東全省水陸緝私總處招投充公船艇通告

茲定十二月十日下午二時在本處開投緝存充公大小木質船艇一批有意投承者希來本處傳達室取閱簡章及底價單依時來投可也　亥57

政府會計　商業簿記　班招生　免費　日夜

根據中央統一會計制度教授政府會計及新式商業簿記各費全免全發講義兩月畢業第二屆十二月五日開課報名從速大夏會計學校校址廣大路二巷

廣東民政廳佈告

查惠濟義倉在番禺縣屬石碣頭圍田血積十三頃前經開投茲因首次兩票未能照章依限立批應另行開投見定十二月七日下午二時仍在本市越華路賑務處辦事處當衆開投批期十年有意投承者請先到該處取閱章則屆時參加競投可也此佈　戍140

本報代收慰勞綏省勦匪將士捐欵啓事

近頃匪僞犯我綏東、湯聲日急、幸賴我忠勇將士、浴血痛擊、捍衛疆陲、血氣之倫、誰不奮起、現全國各界紛紛醵資慰勞、用勵士氣、本報以國家之立場、盡人民之責任、除由全粵工作人員、即日捐集五百元、匯寄前方外、特請各界人士、念此國勢阽危、各盡匹夫之責、對我前方將士、爲物質之慰勞、藉作干城之士氣、此項捐款、不論數目多少、由本報代收、製回收據、並將捐款人台銜、按日刊諸報端、以昭大信、所冀全國人士、以節衣縮食之資、爲捍患守邊之助、國家興亡、實利賴焉、

收款處　廣州民國日報社　時間　每日由上午九時起至下午九時止
廣州民國日報社敬啓

本報代收慰勞綏省勦匪將士捐欵徵信錄

(一)十九日代收捐欵　共壹百零叁元四角
(二)二十日代收捐欵　共九元六角正
(三)二十一日代收捐欵　共叁元四角正
(四)二十二日代收捐欵　共四元正
(五)二十三日代收捐欵　共貳十元零五角
(六)二十四日代收捐欵　共壹十六元正
(七)二十五日代收捐欵　共五元正
(八)二十六日代收捐欵　共國幣壹百元粵鈔壹元貳角
(九)二十八日代收捐欵　共壹元六角正
(十)二十九日代收捐欵　蕭幽若先生粵幣弍元
(十一)三十日代收捐欵　廣州大衆書局全體職員捐薪一日運動粵幣九元六角
(十二)十二月一日代收捐欵　趙玲君先生弍十元　周清濤先生五元　程志安先生壹元　駱淑言先生五角　程鍵銘先生五角　六孝小學　市立七十二小學全校學生節省糖菓費六元壹角八分
(十三)二日代收捐欵　廣東省立梅州農業職業學校全體員生停食一天叁十八元　吳天保市九小學生壹元
(此欵仍用該校名義電匯)

又代收廣雅中學全體教職員學生工友捐欵粵幣弍千三百七十二元壹角五分

實用高級會計科職業學校員生捐薪節食慰勞綏遠勦匪將士捐欵數目如下　全校教職員五三·六七　高三乙班七·二〇　高二丙班一四·四〇　高一甲班一六·〇〇　高一乙班一二·〇〇　訓練十八班一八·〇〇　訓練十九班一四·八〇　訓練二十班一四·四〇　訓練廿一班一九·二〇　訓練廿二班一七·二〇　訓練廿三班二〇·四〇　合計貳百零七元貳角七分

(十四)三日代收捐欵　眞光女子中學校國幣壹千元(此欵于四日由交通銀行電匯)

自十一月十九日起至十二月三日止共代收到捐款計粵幣二千八百二十四元七角正又國幣一千一百元正除十一月三十日由交通銀行匯出粵鈔二千五百四十四元四角五分(粵鈔數內應除電匯費三元零五分)一四九中合國幣壹千七百零五元六角四分又國幣壹百元正及本月四日由交通銀行電匯國幣壹千元外兩抵結存粵鈔二百八十元零二角五分正

廣東省黨部通告

訓字第八號
查本月五日爲肇和兵艦舉義紀念日，茲定於是日上午八時在中山紀念堂舉行紀念大會，省市黨部全體職員，其餘各機關各派代表十八，團體學校各派代表五人，出席參加。除分函外，特此通告。

中國國民黨廣東省黨部　中國國民黨廣州特別市黨部　通告

組字第六號
查本月七日爲十二月份聯合紀念週之期茲定於是日上午八時在中山紀念堂舉行所有出席証章業經製備並分別函送及通知來部領取屆時希市內黨政軍警機關全體工作人員出席各學校民衆團體派代表五人參加除分函外特此通告　天52

中國國民黨廣東省黨部通告

組字第七號
本部此次招考黨務工作人員，關於各縣市教育局長或科長及中學校長，志愿入所受訓者，經審查合格後，得免除考試。業經函請廣東省政府轉飭各縣政府知照在案。現在試期已屆，准於十二月十日，截止報名及收受報名掛號文件，以資結束。特此通告。
中華民國廿五年十二月三日　常務委員黃慕松　曾養甫　李寰煦　天45

廣東各界援助綏察勦匪守土將士委員會鳴謝啓事

此次匪僞侵邊綏察將士揮戈痛勦全國同胞無不振奮本會成立以來迭承本省各界以節衣縮食之資爲捍患守邊之助愛國熱忱至足欽佩除將捐欵彙滙前方藉表慰勞外用特登報宣揚虔申謝忱

茲謹將捐款芳名列下　廣州市救濟院全體職員捐助一日所得共毫券一百四十一元七毫五仙　廣州郵務工會縮食一天捐毫券一百四十五元二毫　城西方便醫院全體職員捐薪一天暨工友自由捐助共計毫券一百四十一元四毫五仙　無名氏捐送下列各項傢具交由本會拍賣並將所得款項慰勞前方將士　計開「酸枝」沙發式椅四件(長椅一張　短椅二張　小圓台一張)　靠椅六件　茶台一張　衣帽架二張　「柚木」衣櫃一件　「雜木」衣櫃一件　方桌一張　洗面架一件　床三張　圓台面一張　公事文件櫃　書桌二張　小圓櫈四張　「藤製」餐台一張　藤椅六件　藤書架五　自由公事椅二張　電風扇一個　床墊二張　屏風一件　痰盂兩個　天56

廣東各界援助綏察勦匪守土將士委員會公告

查十一月廿日廣東各界大會業經一致決議「一切慰勞前敵將士及其他救國工作均應由本會統籌辦理以收集中力量統一步驟之效」在案用特登報公告此後各界辦理籌欵慰勞事宜務希呈報本會核辦萬勿擅自進行爲要　天58

國立中山大學通告遷墳啓事

查石牌竹絲崗東南便澄崗坡口即本校農學館建築馬路地盆內有邱勝明同妻周氏陳滄海同妻李氏陳汝樟邱母謝氏(同名兩穴)邱母鄧氏阜清顯考鄧門馮氏安人墓鏡淇李公之墓許府之龍人等墳墓十穴應由各墳主于本年十二月十日以前悉數遷去以利工程并于遷徙時報請本校農場登記逾期由校代遷除布告暨分函外特此通告希各該墳主照辦爲盼　戍826

廣東建設廳招投地磅廣告

本廳南石頭紙廠擬購地磅一具此項地磅定於十二月七日下午三時在本廳開投有意投承者請即到本廳技術室取閱章程屆時將押票毫劵五百元繳交本廳會計股核收憑收據來廳競投可也　亥5

廣東建設廳招投工程廣告

本廳西村士敏土廠擬建煤倉及運煤架該項工程定于十二月十日下午三時在本廳二樓會客廳開投如有合意投承者請到本廳會計股先繳押圖費十元領閱章程圖則屆時并繳押票毫劵一千元來廳競投可也　亥11

廣東建設廳招投起重機廣告

本廳肥田料廠現需用起重機一套該項起重機定於十二月四日下午三時在本廳二樓會客廳當衆開投如有意投承者請即到本廳三樓技術室取閱章程屆時將押票毫劵一千元繳交本廳會計股核收憑收據來廳競投可也　戍87

各省對外交涉 應由中央辦理
國府令政院轉飭遵照

【中央社南京四日電】國民政府四日訓令行政院云、爲令遵事、案查十八年一月十六日中央政治會議第一七一次會議議決、各省對外交涉、應由中央辦理、由外交部通告中外、無論任何國與各省長官訂立協定、中央不能承認其發生效力、又十九年四月九日中央政治會議第二二二次會議、對於利用外資、亦經議決方式三種、(一)投資方式、(二)特許方式、(三)借貸方式、另由中央對於統一外交職權、及中外合資興辦事業辦法、早經明白規定在案、各省市長官自應一律遵守、近以各省市涉及外交事件、及中外合資事業、時有議及、復經本年十一月十九日中央政治委員會第二十六次會議議決、應重申前令、等因、合亟重行申令、凡各省市對外協商、及與外人合資條款、非經中央核准者、一概無效、仰即轉飭遵照、以昭鄭重、而維國權、此令、

黃郛仍未脫險
范石生守病榻診察

【中央社上海四日電】黃郛病况四日晨仍未脫離險境、徐青甫許修直等均往探視、徐謂黃病稍有轉機、神志時淸時昏、此係久病體虛之象、

【華南社上海四日電】黃郛病狀仍陷危篤狀態、但醫尚作最後努力、中醫范石生將軍等、始終守護病榻之旁、爲黃不時診察、據黃宅家人謂、黃氏於昨晚起、已能安睡、惟自日本盟社發表黃氏逝世之不實消息後、各方不察眞相、四日晨起、已有吊唁函送致黃宅、幸爲僕從發覺、當即退回、幷呼吉祥好語不置、

導淮工程 年內可竣工

【中央社鎭江四日電】余井塘趙棣華四日由江北視察返省、余談、各縣民政、公安、禁烟、衛生等事項、均有顯著進步、趙談、江北一般經濟情形甚好、稅收頗旺、農村金融、因得力農業倉庫之調整、尤見活躍、惟尚覺不敷調劑、仍應普設倉庫、導淮工程、現有十六萬工夫、加緊工作、如天時順利、年底當可完成、

歷史學家 田波烈抵平

【中央社滬四日電】國際歷史學會會長英劍橋大學教授田波烈、環遊世界過日抵平後、定五日抵京、八日赴錫蘇遊覽、十一日到滬、此間各學術團體四日曾開會籌備歡迎、田在滬擬作一度公開演講、題爲「國際聯盟與國際地位」、田曾參加歐戰、幷出席巴黎和會、著有和會全史六巨册、並主編歐戰史料、最近出版者有土耳其問題、

立法院昨日例會 發生中西醫優劣論戰
衛生署增副署長案未通過
今開成立八週年紀念會

【中央社南京四日電】立法院四日晨開第八二次會、到委員王崑崙等六十九人、主席孫科、秘書梁寒操、討論事項、(一)勞工債權應有最優先受償權案、決議、照民法委會審查報告通過、將該案交勞工法委會於起草勞動契約時、酌加規定、(二)修正衛生署組織法案、決議、照法制委員審查報告修正通過、(三)修正中選條例案、決議、照法制委會審查報告修正通過、(四)勞工法委會報告起草勞動契約法案、因時間關係、一讀通過該法第一章總則七條、幷將總則章中原定「妻爲他人勞動而有害於其家庭之利益時、夫得撤銷之」一條、照陳長衛等動議刪除、以免夫權高於妻權、而維男女之平等、其他勞動者之義務、僱方之義務、勞動契約之終了、罰則及附則四章、又留待下次院會繼續議、又修正衛生署組織法凡三條、修正要點、爲在署內添設海港檢疫處、接辦已裁撤之海港檢疫管理處、以均事權、幷在署內設中醫委會、設主席委員一人、委員五人至九人、由衛生署就富有中醫學識者聘任之、當院會討論該案時、陳養光、劉通、呂志伊等主在該署增設副署長一人、俾能位置中醫人才、期促進中西醫之融會、立委反對甚烈、因而發生中西醫優劣之論戰、經表決結果、僅有八人贊成、未獲通過、嗣又討論該署新設管理中醫之機關名稱與職權、各委復有爭辯、後照主席動議、將該機關名稱改爲中醫委會、職權、改爲掌管中醫事項、至修正之中醫條例要點、爲將中醫資格審查機關、由原定之內政部改爲衛生署中醫委會、

【中央社南京四日電】立法院以五日爲該院成立八週年紀念、定五日晨召集全院委員及職員舉行紀念儀式、孫院長將出席報告一年來立法院概況、又因現值國難期間、所有往年週年紀念儀式中之聚餐及餘興等一律免除、

冀東僞府 排斥油貨入口
三公司向我海關請示辦法

【中央社天津三日路透電】冀東僞自治政府卜令、凡大津運入冀東之各種油貨、除已付中國海關之高稅外、仍須另納稅餉、致華北外國各油公司、現皆處于進退維谷之境、冀東當局揚言如運入境內之油貨、不遵令納稅、則擬以私貨論、而不負因以發生之意外事件之責任、並口頭宣稱以後油貨、應由秦皇島直接運入冀東、而在秦皇島向冀東當局報告、又隱示各油公司必經過中國海關、如不遵此要求、則擬與「滿洲國」油專賣局聯絡、而予排斥、外人油公司亞細亞美孚德士古三油公司、現已致函中國海關當局請示辦法、

蔣作賓 視察鄂政 致祭黎楊

【中央社漢口四日電】蔣作賓四日晨偕隨員等渡江由孟廣彭陪同赴卓刀泉黎大總統及楊永泰墓地致祭、十時又至武昌城、視察鄉政人員訓練所、武昌縣府、及縣政人員訓練所、下午二時赴省黨部演講、下午三時

糧價
滬市暴漲 陝北秩跌

【中央社上海四日電】粮麥市場、近因受投機者操縱波動甚劇、四月粮市遠近期均續漲、近期爲四元零四分、遠期爲四元五角、爲年來所罕見、滬麥粮交易所爲穩定市場、特訂定補充辦法、制止投機者買空賣空、

【中央社西安四日電】陝北粮食不敷、當局禁止釀酒熬糖、幷令各縣互相調劑、刻粮價已稍跌、

塞外將士忠義奮發 殺敵致果
後方各界民衆 不斷予以精神物質援助
平津兩地大學趕製防毒面具
京舉行勦匪除奸禦侮宣傳月
粵退伍軍官五十餘再請纓赴疆場

【中央社四日電】京市黨部、以匪僞進犯綏東、廿作傀儡、殘餘赤匪乘機竊發、肆毒西北、爲喚起國人、勦除漢奸赤匪、共起禦侮救國、特定十二月五日至明年一月四日止、舉行勦匪除奸禦侮救國宣傳月、該部四日幷發佈告國人書、

▲首都各界慰勞守土將士暨貢獻一日所得運動會、定十日開始募捐、幷定七八九三日、爲擴大宣傳日、除本京各報、于七日一律出特刊、幷撰社論外、幷請張繼、方治、馬超俊、分任三日廣播演講、本市各機關團體學校、於舉行總理紀念週時、講述慰勞暨貢獻一日所得運動意義、京各游藝場所、於七日各場開演時、騰出相當時間、敦請名人演講、又該會宣傳部、四日開二次部務會議、到顧志中等、討論組織宣傳隊、及與宣傳品之劃分、及利用各游藝場所宣傳案、

▲遼吉黑熱四省旅京同鄉王星舟、邱煥章等、日昨公宴旅京四省同鄉、到王樹常、鄒作華、閻寶航等四十餘人、當經商決組織遼吉黑熱旅京同鄉慰勞前方將士會、幷推王星舟等九人爲籌備委員、又即席認捐者、有王樹常、鄒作華、蘇炳文、李杜、王秉謙等、各捐百元、吳煥章、王章憲、李夢庚、梅公任等、各捐五十元、閻寶航、王星舟等各捐廿五元、

▲考試院選會銓敘部、以綏省前方將士、捍衛國土、努力殺賊、深堪軫念、特由該院部會長官發起組織一勸募所屬人員、除一律貢獻一日所得外、另行募捐款、以資慰勞、

▲中央社總社全體職員暨國內外特派員、已捐得一日所得四百四十餘元、各分社亦紛起響應云、

▲中央大學教授王伯沆等百五十餘人、爲國軍在冰天雪地中捍衛國土、奮勇可敬、特發起全校停生火爐、以款勞軍、該校惟顧及教務研究工作、已決取折中辦法、延至十六日開始生火、節省之資匯綏勞軍、

▲北平教育界援綏運動、積極進行、除醫學界赴綏籌設後方醫院外、各校化學系師生、亦相繼對前方、調查防毒設備、籌製各種防毒器具、各校學生援綏會成立後、刻正組織戰區服務團、約週內可出發、燕大淸華首批戰區服務團出發後、第二批亦積極組織中、下週亦可出發、至於各校劇團、亦均準備演劇募款勞軍、

▲北平各界援綏運動團體、因前方需要防凍等醫藥甚切、特請由各大學化學系員生、趕製一切防凍等藥品、並由曾昭掄李謙玉劉槐等負責指導一切、

▲平津各大學化學系、因前方需要防毒應用物品、與北平研究院化學研究所等機關負責員、商定防毒各種設施及準備、現正進行第一步工作、趕製防毒面具、第二步從事研究防毒普遍施行有效辦法、以備萬一、戰事擴大前線戰士與後方民衆、均能應用、

▲四路軍退伍中下級軍官九十餘、又請纓赴綏投效、

▲漢市各劇團爲募款慰勞剿匪將士、定六日聯合公演、所有入場券、已送各機關團體、分別認銷、

▲福州一日所得推行會發告同胞書、以國難當前、人民與政府併力合作、禦侮救國、充實國防、幷擬行辦法、及捐款標準、

▲滇省貢獻一日所得推行委員會成立後、各方捐輸風起雲湧、是以市公生藥房、捐白藥精八千包、另四百丸、請轉寄前方將士應用、以表酬募敬意、

▲滬方三日接安南堤岸旅越華僑縮食救濟兵災善後會來函、該地僑胞、捐款一萬元、援綏、已匯寄綏省府、

江水日落 大輪航行難
滬漢航輪悉停九江 漢潯航運力謀補救

【中央社漢口四日電】本年江水日淺、行駛滬漢間六公司吃水較深之船、均停九江、不能直達漢口、使往來旅客感受極大困難、商家貨物亦難准期到達、湖北內河航輪管理局、日前召集該局漢潯各營業所長會議、決定派源豐源茂大東三輪行駛漢潯、以利客貨運輸、於十日起開班、

【中央社漢口四日電】本年長江水位奇淺、水陸聯運各貨、自一日起加收淺水費百分之廿五、招商局運費、現因江水續退、仍速加收百分之廿五、商局又規定自十日起、除雜貨暫按百分之廿五加收外、其他貨物改爲加收百分之五十、

九龍事件 外部正進行交涉
廣州灣案被捕村民已釋

九龍居民被港政府強迫給價搬遷、及廣州灣法當局向我內地居民越界拘捕村民、誣爲有匪、發生誤會、互相槍擊各案、各情經誌本報、記者昨赴兩廣外交特派員公署、據發言人稱、(一)九龍居民被港政府強迫給價搬遷案、經由署電外交部請示交涉辦法、現由外交部向駐英大使館交涉、內容如何、本署尚未接訓示、「無從知悉」、至九龍居民住屋被港政府勒令限期搬遷、經港政府向我外交部解釋、係奉英皇命令辦理、現我外交部刻正向英大使交涉中、本署雖接九龍居民報告、亦已電外交部請求早日交涉、此案本署無須直接交涉、(二)廣州灣法當局、月前因誤會、誣我內地某村有匪、拘捕村民、互相槍擊、發生事件、經本署去函向駐粵法領事館抗議後、轉函廣州灣法當局查復、現已將村民全數釋放、此案業經告一段落、(三)本省關于征收外商營業稅、係中央一律、惟此事刻尚未有如何之進行與決定、目前情勢係一勸告納稅性質、並無強納之事、故本署未接當地政府請求、向外商進行勸告納稅之事云、

王柩抵京 各界舉行公祭

【中央社南京四日電】王均靈柩四日上午十時由前方起運到京、王氏袍澤親故及滇籍同鄉等約千餘人、在下關中山碼頭齊集後、即渡江到浦口車站、中央要員躬迎者有何應欽、谷正倫、程潛、馬超俊、朱培德、李烈鈞、張鈁等、靈柩抵站後、渡江後、在下關碼頭、由朱培德等護送至鼓樓全國公園、旋舉行公祭、主祭者朱培德、祭時全體人員皆悲慟淚下、不禁愴然、極表悲悼、

西安至寶鷄 即將通車
•正趕修金陵河橋•

【中央社西安四日電】隴海路西安至寶鷄段大致完成、刻正趕修金陵河鐵橋、路局定本月二十日通車寶鷄、西寶間、即將售票通車、該局決於該兩站間舖設便軌、以便車輛之調度、現正分別估計招工、並定於本月十日在局開標云、

沈鈞儒等 解蘇州審理

【中央社上海四日電】沈鈞儒等六人、四日經公安局派員解蘇州、送高等法院審理、

冀察政委會 昨日例會
•對治安問題有所討論•

【中央社北平四日電】冀察政委會四日晨開十六次例會、到委員宋哲元、秦德純、賈德耀、章士釗、劉汝明等十餘人、由宋主席、除通過冀棉業改進會歸冀察經濟委員會管轄等案外、幷對綏戰及平津察省治安有所商談、

賽金花病逝故都
身後蕭條友人捐棺成殮
將卜葬陶然亭畔

【中央社北平四日電】蟄居故都名聞全國之賽金花、四日晨四時許逝世、享年六十二歲、身後蕭條、經友好幫助、始得草草成殮、一代美人身後、竟如此下場、亦云慘矣、

【中央社北平四日電】賽金花身後蕭條、由本市紳士孫晉卿發起、向各方募捐代購棺、裝殮、擬即移靈三聖庵、定六日接三、賽氏葬地亦經決定葬於北平陶然亭香塚與鸚鵡塚之傍、以留待後世之憑吊、

【按】賽金花爲庚子年外交歷史上一重要人物、賽原姓趙、名靈飛、字彩雲、蘇州人、十四適狀元洪鈞、翌年隨洪出使德國、識德國上將瓦德西、留歐四年、歸國後、洪殁、遺產爲洪氏親族霸佔殆盡、重墜青樓、以狀元夫人見稱於北里、庚子前移居北京、設院於前門陝西巷、公子王孫爭與交遊、賽氏好旗人男子裝、常跨馬出遊、人輒以賽二爺相稱、拳匪變作、八國聯軍入京、西太后蒙塵出奔、聯軍下令屠城、賽受兵災、流離數日、後、知聯軍主帥爲瓦德西、乃隻身投軍營、婉爲調停、聯軍賴賽、軍需糧食、得以接濟、遂允其請、屠城事幸以得免、迨聯軍退出北京、賽復懸幟、京華、枇杷門巷、盛極一時、民國肇造、改適國會議員魏斯炅、未幾魏亦殁、賽見擯於魏族、孀居居仁里、凡十四載、晚境淒其、簡居念佛、衣食常感不足、美人遲暮、古今同慨、病終時、隨侍者僅其老僕蔣氏云、

段柩定期北運 滬各界明日公祭
蔣委員長親撰輓聯 中央派吳鐵城致祭

【中央社上海四日電】段祺瑞家屬定五日家奠、六日黨政軍各界公祭、七日移靈北上、國民政府行政院電派吳鐵城代表致祭、

【中央社南京四日電】六日爲公祭段前執政之期、蔣院長二日特親撰輓聯云、「元勛凋殁、我爲天下慟、大節貞亮、公堪百世師」、並已專差齎送上海段宅、

【華南社上海四日電】段祺瑞移靈手續、刻已籌備竣事、平當局已派東海關監督周秀文來滬、接洽一切、

粵漢長沙站 添設雙軌

粵漢路自軍運結束後、即加緊整理、並補充全線工程設備、以冀趕速完成爲一完備之國幹線、茲以長沙新河間調撥車輛、須在長沙東站及北站二道上來、而該兩站間因有列車經過、影響工作、旣感困難、復影響行車之安全、

贛省造林

【中央社南昌四日電】省府以植樹季節、轉瞬卽屆、除分令各縣、屆時認眞植樹造林外、並定明春將長江經過本省部份、及贛江、撫河、饒河、信江、修水各堤、造堤防林、現已擬定辦法、分由農業院水利局會同派員調查、詳擬實施計劃、如期進行、

西北勦匪捷報

【中央社西安三日電】山丹之匪約七千餘、廿八日向山丹西二十里鋪之國軍陣地猛攻、未逞、被國軍擊斃數百、獲步槍三十一枝、機槍七挺、匪軍喪膽、狼狽回竄、山丹我軍跟踪追勦、不難將該股匪衆擊潰、

病
蔡元培 ◦ 劉湘

【中央社南京四日電】蔡元培于十日前遊覽蘇常、因飲食失常、又以淸晨出門、略受風寒、上星期六發熱、惟二日體溫頗高、已降至卅八度、三日降至卅七度半、所患旣係流行性感冒、再休息數日、卽可痊愈、

【中央社成都四日電】劉湘四日電蔣委員長請假十日、回大邑原籍養病、省府職務交秘書長鄧漢祥代拆、總署交參謀長傅常暫代、

蒙藏領袖 展期入京

【中央社南京四日電】蒙藏委會原定本月二十日召集蒙藏地方政教領袖來京展覽、藉使中央與邊疆之情形溝通、惟此舉現已決定展期於明年舉行、據該會負責人談、展期之原因、稱此次被召集來京者、包括綏寧、青各盟旗長官、及宗教領袖等數十人、見綏省匪僞侵擾、各盟旗長官均負有維持治安及保境之責、故均不克分身、且展觀日期亦較匆促、邊遠省份自不及趕到者、因此種種事實上之困難、決展至明年舉行、確期未定、

肇和軍艦 起義紀念
中央令開紀念會

【中央社南京四日電】中央定五日晨九時、舉行肇和兵艦舉義第廿一週年紀念會、現已由中央秘書處通知各中委暨部內工作人員一律出席、

高奇峰柩
將卜葬棲霞山

【中央社南京四日電】故畫家高奇峰公葬典禮、經公葬委員會定於十日在棲霞山舉行、政府及各機關屆時均將派員參加、茲悉高靈櫬定十七日由滬運棲霞山公葬、該會定六日下午在山招待京新聞界、

要聞縮輯

△【杭州電】黃華表四日午後四時由滬返杭、據悉省府移交事、決由黃華表負責代表辦理、惟交替期現仍未定、大概須俟朱家驊赴洛謁蔣請示確定後、始能決定、黃紹雄聞日內亦將赴洛謁蔣請示、

△【又電】浙本期勞動服役省工程、全部工費規定約八萬元、定十六日前後分水利築路造林三項、先後動工、

△【天津電】李思浩張自忠偕新任津商品檢驗局長劉驥、四日下午六時由平抵津、李定日內訪關係方面、對開發經濟事宜有所研商、劉將于五日晨到局視事、

△【南京電】鐵道部爲愼重各路用人起見、現特設國營鐵路路員資歷審查委員會、自後各路補缺、以部內高級長官爲當然委員、由該會先就登記人員中擇資歷相當者呈請部長核派、

時人行蹤

顧祝同（重慶電）顧祝同祖母楊太夫人、今春在籍逝世後、現定十五日在渝上淸寺設靈開吊、顧定十四日左右由筑返渝主持、

香翰屏（上海電）香翰屏北上考察完畢、據談北方一般情形尚好、本人即將返粵、不再他往、

張發奎（上海電）新任蘇浙邊區勦匪主任張發奎、二日由衢州防次抵滬、四日夜車晉京、轉赴洛陽謁蔣委員長、

黃任寰（北平電）第四路軍考察團第三批黃任寰、張達、張之英等抵平後、曾拜訪宋哲元、幷遊覽平市各名勝、宋哲元四日晚六時宴黃等、平市各軍政領袖均被邀作陪、

胡適（上海電）胡適四日晚十二時乘平滬通車離滬返平、

劉峙（鄭州電）劉峙在漯檢閱駐軍秋季演習公畢、於四日夜過鄭返汴、

國民經委會交通組 昨舉行第一次會議
◇……通過要案五項

【中央社南京四日電】中央國民經濟計劃委員會交通組、四日下午二時開第一次會議、到委員徐恩曾、高廷梓、趙祖康、宋希尙等、通過(甲)推派委員起草全國交通網統籌及調整方案、(乙)鐵道部分之擴充業務方案、提高技術方法、(丙)推定委員起草整理人事辦法、亦推定人員起草公路部份之改進工程方法、利用現成公路辦法、(丁)推定人員起草航運部份之發展輪運辦法、改善帆運及管理方法、收回航權方法、(戊)推定人員起草郵電部份之郵電與運輸聯絡辦法、

江門商檢分局 實業部恢復

【中央社南京四日電】粵商品檢驗局計劃恢復之江門檢驗分處、茲業由實業部呈經行政院核准、

廿九期航券開獎
頭獎二七三五二五

【中央社上海四日電】廿九期航券四日開獎、

頭獎　二七三五二五

二獎　二五三四二一　一〇七四三七　二七二五六〇　一八四七四七

三獎　〇五五一二一　〇八四二五九　一三四八一四　一八一三三五　二四四四七八　二八一九六八　〇〇七三九三　〇五六〇〇九　一〇三七九四　一四六四〇九　二〇三八五五　二五〇八六八　二九六七七二　〇三五六二九　〇六六九〇五　一一九四二五　一五一三〇二　二〇七二八六　二五七九八三　二九七二四四

四獎　〇一二九三五　〇二三七三五　〇三〇八五四　〇四二九七一　〇六〇七一二　〇六七六九三　〇八八九五九　〇九九六八五　一一〇六一三　一三七〇四二　〇〇五八一四　〇一五九〇〇　〇二三七五一　〇三三七二五　〇六〇三三七　〇六五〇五三　〇七〇〇三五　〇九七四九八　一〇四五八九　一一一九七九　一三九二八八　〇〇九八六一　〇二三四五七　〇二六三六一　〇四一二三一　〇六〇三九九　〇六六二二〇　〇八〇六三八　〇九七五四一　一一〇一四九　一二七九六一　一三九六五五
一四六三七二　一五六八九二　一六〇七八五　一六五一八六　一七一二五九　一七八八七二　一八一四二〇　一八五一九二　一九三八五五　二〇一一三七　二〇五七三二　二一二九三〇　二一四四七五　二二三一六九　二三二〇〇三　二三五八二五　二四〇五六九　二五三七八九　二六七五六七　二七一二五五　二七八六一二　二八六七四八　二九三四六七
一五六一〇二　一五九〇五三　一六四八五六　一六七六〇五　一七七〇七二　一七九八七九　一八二四四六　一八七五一八　一九五八二四　二〇二八一三　二一一七一八　二一三二五五　二一五三七四　二二六五六八　二三二〇〇三　二三五八三五　二五〇七九〇　二六三六二七　二六七九一二　二七六〇三八　二八〇〇四六　二八九九二二　三九四〇二九
一五六一五五　一六〇六二二　一六四九一六　一七〇六四七　一七七五二一　一八一一四三　一八四一九〇　一七二三五四　二〇〇五九〇　二〇四二五四　二一二六〇五　二一四三九九　二一五七一一　二二六八七九　二三五八〇五　二三八二〇一　二五二六〇一　二六六一二五　二七〇八六九　二七七七六一　二八〇二八〇　二九一二五六　二九七六二一

五獎　末三字「一〇六」
六獎　末三字「五七八」或「九一三」
七獎　二五、
八獎　五、

綏北大規模血戰開展
匪再襲百靈廟不逞
國軍沉着應戰將匪擊潰
匪退大廟整理企圖復犯
我對匪僞採剿撫兼施策

【中央社歸綏四日電】確息、國軍在百靈廟配備極厚、匪絕難得逞、三日已將匪解決一部份、並在最短時日內、可完全消滅、

【中央社歸綏四日電】蒙僞匪三日晨覬犯百靈廟、經國軍迎頭痛擊潰敗後、當日下午、復大擧二次來犯、國軍奮勇剿擊、戰事極烈、斃匪甚夥、匪不克、向附近數十里之山谷中竄退、入黃昏後國軍乘匪不備、乃施行總攻擊、尤獲勝利、匪紛向西北潰竄、國軍刻正搜索白靈廟附近殘匪

【中央社歸綏四日電】三日下午匪復襲犯百靈廟、並用飛機掩護擲彈、自午至晚、共襲五次之多、國軍於强烈砲火之下、沉着應戰、將匪擊退、匪部死傷、在四五百以上、槍械子彈、委棄無數、刻百靈廟附近之敗潰殘匪、國軍正施行搜索收撫、

【中央社北平四日電】關係方面息、匪軍攻廟失敗後、現退至大廟一帶整理、企圖再犯、四日晨某方派隊三百餘名、由滂江抵大廟、並有載重汽車多輛、某方飛機四架、今晨在廟空偵察擲彈、破壞國軍防禦工事、匪首包悅卿已抵大廟指揮、陶林興和、四日晨亦有某方飛機偵察擲彈、

【華南社歸綏四日電】某方自百靈廟失落後、對我大陸封鎖、可謂完全失敗、故積極準備反攻、根據地爲百靈廟東北百餘里之大廟、仍由某國人負責指揮、收容德王木克登之殘餘蒙兵、一面由察北運來李守信僞軍及王英步兵三千人、共約五千餘人、十月卅日、及本月一日、係結整頓、幷由某國軍官担任連排長等職、實行殊力決戰、二日由大廟發給某方之裝甲汽車十餘輛爲前導、載重汽車百餘輛、秘密輸運僞蒙軍約三千、至百靈廟東北西南及正西三面、于三日晨對我施行拂曉攻擊、戰况甚烈、

【華南社歸綏四日電】匪僞軍五千餘人、三日晨六時起反攻百靈廟、敵機十餘架兩次飛廟轟炸、某方指揮、已被我軍擊退、現仍激戰中、

【華南社歸綏四日電】三日王英率僞蒙匪部、進犯百靈廟、當經國軍擊潰、俘獲百餘名、

【華南社歸綏四日電】大廟與百靈廟間草原血戰頗烈、匪機數十架在天空助戰、我軍昨夜採用包圍法、奇襲大廟殘匪、激戰至今晨、匪軍死亡枕藉、卒受重創潰退、惟匪後方增援不已、戰場漸擴大、綏東及武川方面亦有激戰、匪僞軍亦受創潰退、

【華南社歸綏四日電】三日午後五時半後消息、敵經日間連次失敗、現由大廟後方、增調步隊、有集中後、再圖進攻、逆料四日或三日夜、必有激戰、我方已有斷然殲滅匪僞決心、四日當有捷音、

【華南社北平四日電】關係方面息、大廟子距百靈廟約一百八十里、匪僞最前線、即在該處、約有三千餘人、與潘王所部蒙軍、在對峙中、百靈廟國軍兵力雄厚、匪僞決無進犯能力、某方援軍、因綏北積雪盈尺、軍運遲滯、犯廟計劃、決側重飛機轟炸、及砲車之威力、現多倫已到有僞滿標誌之飛機、達五十架、商都機庫存儲之重量炸彈、刻正向滂江方面載運中、

【中央社歸綏四日電】國軍對於侵擾百靈廟之蒙僞匪、採取剿撫兼施辦法、凡投誠者、均特准優、現百靈廟附近五六十里內、並無匪踪、

【中央社北平三日路透電】中國政府軍隊、正從事準備淮攻、擬將犯綏之「滿」蒙雜軍、一舉而殲滅之、並將察省完全收復、昨日綏境與和陶林兩地、曾發生小衝突、惟尚無激戰、目下察省之軍事行動、仍在進行中、聞「滿」蒙雜軍、擬於十日實行總攻、德王受壓迫之結果、已允率隊西開云、

傅作義發出安民佈告
謂全省治安絕無問題

【中央社歸綏四日電】傅作義四日發表簡告略云、對防禦綏東綏北匪患、我們的一切、都已有了準備、兵力也不十分充足、今省治安、絕無問題、望人民安心過日子、勿輕信謠言驚擾、並對徵用車騾採買草料、規定辦法、不令人民吃虧、並嚴禁差務人員擾民、

【中央社歸綏四日電】二日晚、此間大風、迄四日寒冷過甚、一般人士對前方剿匪將士、莫不系念、北大教授曾昭掄、自四日起分赴此間各校、講防空問題、清華學生來綏服務團、定五日赴武川工作、綏垣各小學生、發起募捐救國運動、連日工作成績極佳、殊可欽佩、

【中央社歸綏四日電】趙承綏四日由集寧來綏、王靖國四日由包頭來綏、

【華南社歸綏四日電】小郵政管理局、以百靈廟爲綏北重鎮、郵路極爲重要、特派總巡員崇與來綏轉廟視察、籌備於短期內、恢復郵路、利便民衆、

匪軍心渙散士無鬥志
已抱定華人不打華人

【中央社歸綏四日電】據投誠之匪供稱、匪衆已兩日不得食、人心渙散、怨聲載道、在飢寒交迫之下、皆已無鬥志、並均覺悟受匪欺騙、現已抱定中國人不打中國人之主義、故國軍一至、咸願望風反正

【華南社北平四日電】僞匪軍因綏北綏東、一敗再敗、士氣頹喪、幷因受匪首誘惑、以爲一舉即可下綏、坐享安樂、現事實已證明匪巢且不能保、下級將士、遂生異心、紛紛譁變、商都滂江德化一帶、皆遭刦掠、挾槍逃入山林、重過盜匪生活、匪僞內部、已呈瓦解之狀、某方見此情形、急調張海鵬、于部修文部、開張北商都前線、另向遼寗請僞匪于芷山部塡防、劉桂堂、及通奉中築路、兵車頻繁、一俟僞軍運輸完畢、第二幕之綏省惡戰、即開始云、

【華南社歸綏四日電】僞軍動搖益甚、王英部已有派員向我接洽投誠、王本人對其部下、已不敢相信、旅團長與之見面、皆先解除武裝、傅作義令曾延毅負責收容投誠匪軍、

【華南社平地泉四日電】李逆守信眷屬、爲某方解回熱境作質、令李驅使僞軍、作孤注一擲、

【華南社張垣四日電】察北匪僞、因國軍進剿甚急、恐商都難守、一日起將原存大批軍火軍需等、逐日運儲嘉卜寺、

青島形勢「已趨和緩」
日水兵仍駐紮紗廠
外部對此繼續交涉

【本報南京四日專電】青島市長沈鴻烈、電京報告「青島形勢和緩、日陸戰隊仍在紗廠駐紮、外交部對此、仍繼續交涉、至青島工潮、實業部將派員調解、以謀適當解決、救濟失業工人、三日晚外交部張部長對青事曾向日大使川樾提要求、(一)撤退日陸戰隊、(二)釋放違法拘捕者、(三)返還違法強取之各種文件、川樾當允轉達日政府、

△外張爲青事向川樾提出要求
實部擬派員調解該紗廠工潮▽

【中央社南京四日電】日水兵三日晨突在青島登陸、並非法行動事、我外交當局已向日方提出嚴重抗議、現正在交涉中、至青島月前情形、沈鴻烈市長四日、有電到京報告、

【中央社青島三日路透電】昨日此間日商紗廠九家、實行罷工、參加工人約一萬五千名、日當局爲防範計、已派陸戰隊千名、於今日清晨登陸、其中半數、開赴日本紗區域、保護日本財產、其餘五百名、駐紮日本俱樂部內、以備萬一、日陸戰隊、曾搜查黨部、及其他機關、幷捕去中國著名人士三名、旋即釋放、各街中、有全副武裝之陸戰隊、來往梭巡、惟迄尚無意外事件發生、青市長沈鴻烈、已向日本總領事抗議、日當局之舉動、幷已電京請示、沈市長現正設法防止各廠工人、發生任何意外、據聞最近日本特別武官天作少佐之來青、係與日當局採取武力行動有關云、

【華南社青島四日電】青市東鎮四方滄口一帶日陸戰隊、密佈崗巡、檢查行人、出雲旗艦四日下午二時抵青、及川司令同到市府、續與日領交涉、日領館表示未向市府提何具體要求、一般認青事與綏事有關、

張自忠謁宋
商華北治安

【中央社北平四日電】張自忠來平謁宋哲元、商平津及察省治安問題、幷請示津市政務、茲以事畢、於四日下午四時返津、李思浩同行、李抵津、將晤各關係方面、繞商開發華北經濟各問題、然後南下迎段祺瑞北上、

【中央社北平四日電】萬福麟四日晚九時十五分由保定抵北、訪晤宋哲元、商談冀察防務、稍留即返保、

滬日紗廠工人復罷工一日

【中央社上海四日電】浦東日商華紗廠三日復罷工、四日經杜月笙出任調解、定五日晚復工、

英使昨飛京

【中央社上海四日電】英大使許閣森、四日晨偕夫人及秘書島萊亭、乘中航機飛京、

張川八次會見後
中日外交談判
事實上暫告段落
張羣昨赴滬探視黃郛病
川樾今晨赴滬稍作休息

【中央社南京四日電】張外長四日晚由京乘夜快車赴滬、聞係弔段芝泉喪、並探視黃郛病、

【中央社南京四日電】外交界息、川樾定五日晨八時、由京乘車赴滬、按川越係於九月中旬由滬來京、訪我外交當局、交換關於調整中日關係之意見、迄今已兩月餘、先後與張外長會見八次、聞渠明晨返滬後、或將稍作休息、

△日使館發表違背事實聲明

外論社息、中日交涉開始以來、已歷三月之久、其中因日方不察中國之情形、提出許多與國交調整距離甚遠之意見、雖有七次會談之多、始終徒費口舌而已、最近關東軍公開承認僞滿背景攻綏、意圖破壞中國主權之完整、因之持久不決之中日交涉、益趨于嚴重階段、惟中國始終本其調整誠意、不惜再四委曲求全、故當綏局萬分嚴重之際、張外長仍于三日午後七時、約定川越大使、繼續談判、乃日方事前已有準備、將歷次談判經過、單獨製成一種文件、惟其中所載、完全不符事實、外交部已拒絕接收、而日大使館竟發表聲明、其中所解釋者、似與歷來各報記載事實、大相逕庭、其原文要旨如下、(一)本年八月廿四日、成都發生日僑被殺事件、恰值帝國政府、爲增進中日兩國共同利益、維持東亞和平、及調整國交、而國民政府當局、亦抱有同樣之希望、且兩國人民輿論、亦漸次同此希望之際、不幸突然發生、予中日外交、以極不良之影響、(二)關于原來在成都帝國總領事開設以來、幷未有何事件發生、惟自本年七月下旬、排日氣勢高揚、遂至發生成都事件、亦爲八月中日外交調整時所不勝痛恨者也、(三)關于此事之折衝、自九月八日須磨總領事、與外交部長開始預備會談以來、川樾大使與張外交部長、舉行正式會談七次、須磨總領事、與外交部長或高亞洲司長等間舉行廿餘次、關于調整國交之重要事項、大致意見、已趨接近、惟至最近中國表示遷延態度、會議幾無何等發展、(一)然自本折衝開始以來、已垂三個月之久、川越大使十二月一日會晤張外交部長、依照歷來所進行會談之經過、重新逐一檢討、雙方意見、已趨一致之諸事項、闡明會談之結果、然後商討結束諸事項進行事務上之手續、即關(一)上述諸事項、于成都事件、排日問題、及其他調整國交之諸問題、大部份含有國民政府應漸實行之性質、帝國政府有鑒于此、希望國民政府以誠意實行之、由此可以更進一步、調整中日外交云、以上違背事實之陳述、外部正在考慮駁斥中、

王芃生今飛洛
謁蔣院長

【華南社南京四日電】三日晚張羣川越會見後、外部對外交形勢、有所討論、張部長以次重要人員、至四日晨一時許始散、此顯爲時局重大之徵兆、

【華南社南京四日電】川越四日晨召集使館重要幕僚須磨、雨宮、中原、川尻等、報告昨夜與張羣交涉之結果及經過、商討須磨與高宗武繼續舉行側面談話時之方策、

【華南社上海四日電】日認張川見無繼續談判可能、重談期最早亦在明春或夏間、川越即來滬、此後由高宗武須磨折衝、

【華南社上海四日電】日使館發言人語記者、關于中日外交談判、自三日下午七時半、張外長與川樾大使會見後、現在事實上、似告一段落、故今後是否繼續談判、則視清水與高宗武氏側面折衝結果如何而定、

【中央社南京四日電】駐日大使館參事王芃生、到京後、連日分謁外交部各長官報告一切、聞王定五日由京乘機飛洛謁蔣院長、報告駐日使務、

【中央社南京四日電】須磨四日下午四時許、謁外交部亞長陳介、約談一小時辭出、聞係晤談日大使館地址事、

日使館聲明書原文要旨

【華社上海四日電】

日外省發言人直認綏事
對中日談判生不良影響
且增強將委員長地位
日閣決調整中日國交

【中央社東京特派員四日電】張外長及川越大使三日晚之突然會見、及南京日使館所發表之冗長聲明書、均引起此間若干之驚異、各日文報紙之南京上海專電、雖均含有中日談判、自三日晚川越大使張外長會見後、實際上已告失敗之印象、但據同盟社消息、則謂日駐南京總領事須磨、與我國亞洲司長高宗武、苟能於四日再彼此滿意交換意見、則預料中日談判、可能獲得若干結論云、日外務省發言人、今晨宣稱、其不認爲南京談判已告失敗、是否令川越大使仍留南京、繫於川越大使對三日與張外長會見之正式報告、目前尚未接獲此項報告云、或有以日本海軍陸戰隊、在青島登陸、搜捕當地各機關之動機、詢諸該發言人、則謂此種行動、爲對付工潮之防衛措置、並對日本所以不訴諸正常外交方策之理由、予以申辯、謂特因時機迫切、不及爲此耳、詢以日本是否認綏遠事件、不致影響中日談判、該發言人謂、綏遠事件、使蔣委員長地位、大增強、幷直認對中日談判有不良之影響云、

【中央社東京特派員四日電】四日日閣例會、外相有田、報告三日川越大使與張外長會見之經過、傳閣議已決定繼續努力、以期結束談判云、外相有田、陸相寺內、海相永野、及陸海外三省參謀本部首腦部、四日午後集議、關于日德反共協定簽訂後、日本對外國關係之政策、及中日問題、詳加協商、外相有田、嗣於午後五時、晉謁首相廣田、報告三相會議之結果、同時並與首相交換意見云、此間關於中日問題之情緒、最近雖已較見緩和、但現復爲各報載於顯著之地位、而成爲政治論題之中心矣、

華北日駐軍首腦
昨在津舉行會議
商討時局及內部問題
日軍又定期在津演習

【中央社天津四日電】日軍部四日下午二時、開幹部會議、田代、松室、河邊、橋木、和知、大木等均出席、對內部事務、及時局問題、有所研商、迄下午四時半始散、松室四日晚宴日軍部各幕僚辭行、

【中央社北平四日電】松室孝良四日晨九時半始赴津、三日傳已赴津說不確、據今井語記者、松室赴津、係謁田代司令辭行、別無任務、稍留即返平、松室俟繼任人松井來平後、即赴哈履新、松井在華辦理情報、爲時已久、對華情形亦頗熟悉、故松井任斯職、甚爲得宜、至何日來平、尚未定、

【中央社天津四日電】松室偕濱田、於四日午由平抵津、下午二時謁田代、商洽結束事務、繼任之松井、旬內亦可抵津、

【中央社天津四日電】津日駐屯軍決定會同新由旅順開津之海軍陸戰隊、舉行聯合演習、地點在津東郊孫莊何莊大樂莊一帶、日期自九日至十二日止、共四日、時間每日由晨九時至下午五時、日軍部頃已通知津市府保安司令部、轉知商民、聞聲勿驚、

社論
英國果將前進歟？

英國素以秉持保守主義見稱於世，處今日危機四伏之國際局勢中，其亦將轉變態度，向前邁進歟？抑猶將緊握「維持現狀」之符咒，而徘徊於「左傾」與「右傾」之間？斯誠最堪注意之一事也。

夫跨馭兩馬，雖善騎者難保不墜；徘徊歧路，雖善遊者難保不危。風雲莫測，道險且長，魯莽躁急，誤人迷途，固足以召禍患；因循不進，坐失時機，亦足以致危亡。英國傳統政策之所長，既在鎮定觀時，隨機應變；則其所短，不在魯莽躁急，而在因循不前。當麥唐納爾執政時代，乘威望，載有所建樹；對於遠東問題，尤冀其能擁護九國公約，仗義執言，與美合作，以保持遠東在「九一八」事變未發作前之局勢。然麥唐納爾與西門等詎之所能者，僅止於策動國聯，響應史汀生之「不承認」主義，與法意等國爲半冷不熱之合作，以應付遠東問題而已。此種遲鈍柔弱之外交政策，既使九國公約形同廢紙，亦使國際聯盟威信大墮。強橫者快心猶笑，弱小者垂首喪氣，然而英國自身，亦蒙絕對不利。麥唐納爾個人尤覺外失列強之信仰，內失國人之同情，荏苒數年，成功難睹，卒亦不能不離政柄，或且抱憾終身。抑所謂「英國自身亦蒙絕對不利」者何耶？曰：日本自發動九一八事件後，撕棄九國公約，而蔑視國際聯盟，顧猶得安然坐擁肥饒，傲視天下，則其驕氣愈長，貪慾無饜，正爲事所必至者；從而取滿洲之原料，擴扶桑之武備，海陸空軍競作膨脹之五年計劃，以謀「田中奏議」之實現於今世。於是而蒙不利者豈惟中國？若英國亦將何以善處新嘉坡，香港，北婆羅洲，與在遠東之一切投資及商業利益耶？新嘉坡闢軍港，久矣。九龍設軍區，急矣。勞師遠戍，給養困難．猶時廣一旦遠東復有若旅順之突攻，瀋陽之暗襲者，施之於香港與新嘉坡，則英政府能保其不如旅順瀋陽之傾陷，而海上霸權之搖動乎？是則英國之不利亦已明甚！

自去年三月十六日，德國宣布毀棄凡爾賽和約第五章限制軍備條款後，不獨近鄰法國岌岌不安，即遠隔英吉利海峽之包爾溫首相，亦惶惑不寧，嘗高喊「英國之國防第一線，當由多維爾海峽移至萊因河岸」。果不出人意料之外，德國飛機工廠」，在九個月內即已造成最新式轟炸機二千架，又驅逐機及偵察機二千餘架；本年終更有新機四千架，機件建造完竣，一經配組駕駛，皆可翱翔於英國領海與領空之上。希特拉久已軒眉揚爭，繼續毀棄條約。英國既已曲意遷就，與訂海軍協定。德人則愈覺願猶未償，將收囘舊有領土，取囘歐戰賠款，盡雪歐戰遺恥。至此而善於沉着待時，隨機應變之英政府，亦幾窮於應付矣。墨索里尼知包爾溫政府之弱也，不顧其抗議，不理其阻撓，橫渡地中海，而侵佔阿比西尼亞。於是而英國在地中海之海軍根據地馬爾塔島危矣，於是而英國本部與遠東之交通線受意威脅矣。自希特拉毀棄凡爾賽條約後，法以德爲世仇，而前此中心無主之英，猶友德，且與訂海軍協定，而承認其「既成之事實」。至意國侵佔阿比西尼亞，英以意爲大敵，而法亦似由於切身利害，或則出於報復之一念，乃傾親意，而暗送秋波。是故英爲友德，而失法之感情；法爲親意，而失英之歡心。在英法同床異夢，猜忌橫生之際，從中得利者，惟德意二國耳。迨其後，德意二強同窺覘英法，侮弃英法，而英政府始漸悟跨馭兩馬之非，徘徊歧路之失！賀爾外交於是失敗，艾登外交於是登場，然而習染於保守主義者既深，迷戀於「維持現狀」者猶切。艾登外交亦安能自保不傾軸繼軫，湮滅連踵哉！

最近英國之處境愈難矣！自德日同盟及日意協定成立後，歐洲列強中最感不利者厥惟英國，蓋英在遠東與印度之領土與利權，全恃海軍以爲維護之機構；倘使海上霸權動搖，則遠東領土隨之而動搖。自意大利侵佔阿比西尼亞成功，而英國在地中海與遠東之霸權受一度威脅。自西班牙叛軍由摩洛哥渡海而攻馬德里，使能成功，則以素親德意故，亦將壓逼直布維陀海峽，而英國海上霸權將受第二次之威脅。最近德日與日意訂立「防共」協定，而英國之海上霸權，又將受最重要之第二度威脅。於是而英國與遠東間之交通，英國在印度，在馬來半島，在香港，在北婆羅洲，在澳洲等處之領土與利權，無論何時海上與空間上，莫不危機四伏，而焦慮「旅順突擊，瀋陽夜襲」之復見於今矣！

然則英國今後將何以自處耶？一旦國際風雲突變，物質上能助英最力者，實爲美國。美國以其龐大之海軍與空軍，集中太平洋，宜足以操持亞美二洲間之霸權，而維護英國所渴望之「維持現狀」。英國與之聯合，乃得以全部海軍之力，造成制宰太西洋，地中海，及印度洋之局勢。觀察最近情勢，英政府似已力謀親美，如英欠美國戰債尙有四十萬萬元以上，自一九三二年來賴債不還，僅於到期略付利息，頗不爲美人所喜；今法國固提議清償以結美歡，英亦急欲表示負責清償，以聯美好。此爲英國將不再徘徊歧路之象徵，或由此轉而決策前進，聯合美法俄等國，以成一堅強陣線，與德日意諸國相抗；是則英國『前進』乃今後所應採取之途徑也。法總理勃拉姆，最近謂歐洲第二次大戰之危險，尙可避免，惟須三大民主國家，英法與美，合作以求避免之道，而國際經濟關係，乃能恢復常態。其言已暗示英法將償還美債，以爲重新調整三國間經濟，金融，與關稅諸種關係，以修友好之端。然於遠東，問題尙多；英國猶應揭示中等之原則，維護九國公約，以保持遠東之和平；然後「前進」之方向，乃無遺憾也。

新新戲院 西關第十甫
只演今天　萬勿錯過　兩點　七點　九點
張寶慶
男女舞星歌藝技術團

中華戲院
今天最後獨映
聯華全部對話有聲片
監製兼導演：羅明佑
倫理極品
慈母曲
三十明星　濟濟一堂●不看此片　一生抱憾●今天不看　還待何時

●明天起映
絕世冤仇
美高梅不同凡響強烈驚世作
魚肉良善　危害婦孺　構陷計滅　肇禍播毒　凶焰惡迹　神人共憤
骨肉深仇，天日作證！血海沉冤，心胆皆驚！
恐怖
爽捷青年　羅拔楊　主演傑作

新華大戲院
文學故事　風行世界
播放先施公司：白玫瑰香水
向主演金牌獎大名畫的紅燦艷星：
羅瑪絲拉
李士利侯活
尊巴里摩亞
李眞奴鄧尼
卑西路那邦
羅富科比士
愛娜奧里花
合十七位大明星空前大會演●十三巨本●

——Romeo and Juli·t——

今天三場
今天時間　日由兩點半　夜由七時三　二場九時半

羅米歐與朱麗葉

美高梅超絕雄偉新傑製
莎翁名劇●
卓絕今　古錦艷　堂早無　上演情　大悲劇

特別券價　壹元　元半　二元
所有半價券及優待券一律概不通用　請保留票尾有優待辦法
請將本片票尾留存，書明姓名地址，郵寄敝院，每一票尾，當即寄贈半價券兩張，冀中優待徵意，幸祈閣者注意！
明天特開日夜四場　日由十二時半及兩點九起映　夜由七點十五分起及九時半

中國
明天起映
大觀公司全部粵語艷膩俏皮滑稽諷刺鉅製
翻天覆地
鄺山笑　黃壽年　林妹妹　周志成　大口何　楊君俠　主演

永漢
雙料娛樂　祇映今天
拳王大戰

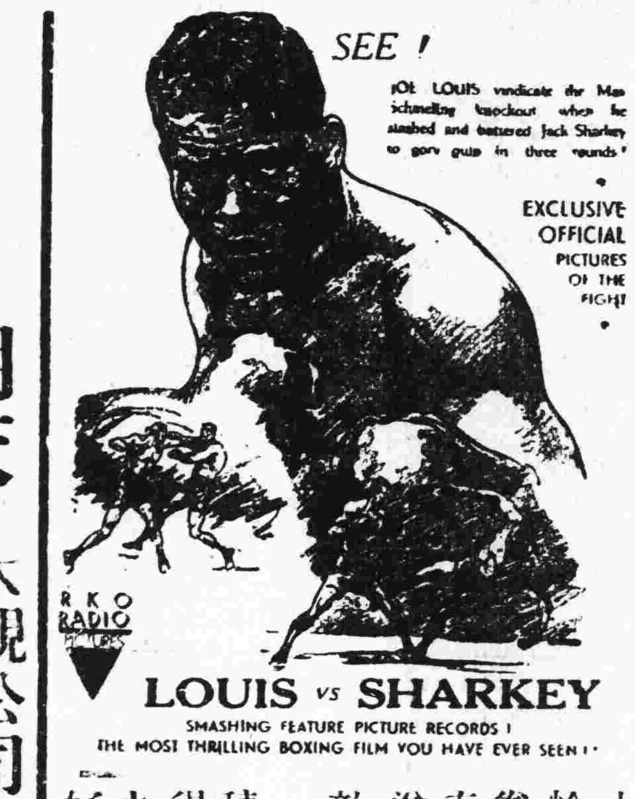

黑人拳王祖魯意日敗於德國拳王徐墨林之後，養精蓄銳，預備捲土重來。恰好前任拳王積沙奇挑戰，遂立刻應敵，大戰一場，把積沙奇打得落花流水，煞是好漢啊！

活捷臣及夏里加利合演武劇
末世豪客

三槍擊斷烟囱，燬得匪徒似老鼠！一綑綑倒賊首，收服惡霸若馴羊！

明日放映
冰哥羅士比及法蘭絲士花麻及多位明星合演
牧場戀歌
騎在牛背上談愛經，睡在涼月下唱戀歌，此情此景，不啻神仙！

積荷路 主演 飛車警網 快快影于新國民●注意公映日期！

新國民
最後放映
歌林比亞特製　海洋驚險　俠義巨製
怒吞七洲洋
威尊命殘　酷刑飽受　義士奮臂　虎口餘生　怒海破舟　竟生叛變　愛妻良友　偏結情緣
東洋民族最崇拜的一位明星　佐治賓哥羅夫
歌路德歌路拔唯一勁敵　顏蘇頓
仲夏夜之夢山林大王　域陀佐利
◀三星合演

平喉歌王　冰歌羅士比　改變作風　空前貢獻
牧野戀歌
騎在牛背上，談愛經！
睡在涼月下，唱戀歌！

派拉蒙公司傾全力以赴集合美國播音台巨子
美麗新星　法蘭斯士花麻
雙棲歌星　瑪太梨茀
喉管大王　博比班期
聯合領導
二百舞女合演
吹，打，唱，件件皆精！
哭，鬧，笑，樣樣俱全！
鄭重介紹
播音明星博比班斯發明新式樂器以水喉管製造製法簡單人皆可效之其音之美妙遠勝多數樂器現在風行播美國各大丁音台及音樂班

新國民與永漢明天聯映

各界援綏會 連日收到各界慰勞金
推員召集籌欵宣傳慰勞各委員會
機關團體學校非會核准不得募捐

廣東各界援助綏察剿匪守土將士委員會常務委員會昨(四)日下午三時開第二次會議、出席者、有市黨部代表陳紹賢、(鄭守仁代)中山大學代表張若雲、海員工會代表容少甫、市婦女會代表郭順清、廣州青年會代表張宗象、省教育會代表溫仲良、市商會代表凌善溥、省黨部代表李煦寰(林乾祐代)、列席秘書曾三省(張冠英代)、主席李煦寰(林乾祐代)、行禮如儀後、主席報告、一至四項(畧)、(五)本月二日收到廣州郵務工會捐助省券一百四十五元二毫、三日收到城西方便醫院捐助省劵一百四十一元四毫五仙、無名氏捐購傢俬一批、請由本會變賣、充作本會慰勞前敵四路總將士之用、(六)准省黨部公函、以准廣東綏靖公署函開、該署經將四路總部勢借慰勞金國幣五萬元、匯至前方、幷令所屬軍官佐捐薪一天、士兵捐餉二角繳部、以憑歸墊、應請轉函各界援助綏察會毋再向綏署及總部所屬征收捐款、至該會所收各界捐款、亦不用送還總部歸墊等由、相應函達查照辦理由、其次討論事項如下、(一)本會會址應如何決定案、決議、由省黨部負責向省會警察局商撥代管房屋或向中大附中商借該校西堂、如不能借得公地、則租賃適中地點房屋為本會辦公地址、租金由省市黨部平均擔負、(二)籌款宣傳慰勞各委員會、應否指定各該會常委一人負責、召集會議案、決議、暫由市黨部伍智梅方少雲劉石心三特派員分別負責召集各該委員會會議、(三)關於報告事項第六項應如何辦理案、決議、函復照辦、幷將籌款辦法第二條乙項修正如下、上項機關之捐款、除隸屬於省政府者、由省政府彙轉本會、隸屬於總部綏署者、由總部綏署自行辦理外、餘均應直接繳交本會、上項學校之捐款、除隸屬於中央者、應直接繳交本會外、餘均由原日隸屬之教育行政機關彙轉本會、(四)關於各機關團體學校自行募捐援助綏察前敵將士、如何限制案、決議、遵照大會議決登報公告各機關團體學校、非經本會核准、不得自行募捐、

學校通訊社 集款項勞軍

(一)省立廣州女子師範學校全體員生工友、一致決議節食一星期、從本月七日起、至十三日止、所得款項、全數匯往綏遠犒勞前方將士、該校並於四日已先行去電馳慰、電文如下、綏遠傅主席暨前方將士勛鑒、揮戈殺賊、敵愾同仇、義震河山、名垂宇宙、曷勝鳥藻、聊奉壺漿、除將全校員生工友一周節食所得匯上犒勞外、先電馳慰、諸惟領哂、廣東省立女師員生工友、支印、

(二)【中央社】中央通訊社廣州分社全體員工、以綏遠前方將士、冒雪踏冰、奮勇殺賊、為國守土、舉國上下莫不紛紛自動、作精神與物質上之援助、當於昨(四日)響應、以一日所得貢獻國家運動、捐得一百零一元、即送廣州各界綏遠前敵將士後援會、彙轉前方勞軍、

肇和艦舉義紀念
今晨各界在紀念堂開會

【中央社】省市黨部以今(五)日為肇和軍艦舉義第二十一週年紀念、特定今晨八時、假中山紀念堂、舉行紀念大會、並通告軍政機關、各派代表十人、團體學校各派代表五人出席參加、昨(四)日並印製告民衆書及標語、附錄如後、

肇和軍艦舉義紀念告民衆書

親愛的同胞們、

我們的革命同志、在總理孫先生領導之下、從事革命、犧牲了無數的頭顱熱血、無非要推翻專制、創建共和、實現民有民治民享的政治、恢復中華民族的自由平等、詎知辛亥革命以後、艱難締造的民國雖告成立、而袁逆世凱、身為民國總統、陰謀帝制自為、既殘殺了無數的革命黨人、又蹂躪了中華民國約法、承認喪權辱國的二十一條件、諂媚外人、求為進行帝制的助力、

吾黨總理孫先生、知道非推翻袁世凱的政權、不但犧牲無數頭顱的熱血換來的民主政治、將為袁逆破壞、甚至四萬萬同胞、將為袁逆賣給外人作奴隸、所以重組中華革命黨、派遣同志、進行倒袁、陳英士先生以上海為長江咽喉、綰轂南北、乃聯絡同志、於距今二十一年的今天、襲佔駐防淞滬的肇和軍艦、事雖失敗、然在袁逆鐵網嚴密、誅鋤異己、壓迫民衆、諂媚外人、帝夢方酣之際、革命黨人、竟不畏艱危、奪取軍艦、樹反帝制之先聲、實足以予袁逆一重大打擊、並促各省潛伏待發的革命勢力、相繼奮起、其後雲南起義、袁逆取消帝制、憂憤而死、民國基礎危而復安、其偉大壯烈、不僅為本黨奮鬥之光榮史蹟、且為中華民族復興之一大關鍵、九一八以來、國難日益嚴重、國人激於民族思想、奮起為救國運動的固多、然利令智昏、賣國漢奸、甘為外人鷹犬、擾亂救亡陣線的亦不少、肇和軍艦起義諸先烈既不避艱危、以打倒危害民主、賣國求榮的袁逆、我們今天紀念他們的壯烈偉蹟、更要效法他們的大無畏大勇敢的革命精神、從速撲滅一切漢奸、鞏固全國一致對外的壁壘、集中全國的民力財力、在中央領導之下、以抗禦強敵的侵略、維護先烈艱難締造的民國、然後今天的紀念才有意義有價值、

口號

一、肇和起義是民國復興的關鍵、二、效法肇和起義先烈的革命精神、三、實現民主政治、四、撲滅一切漢奸、五、努力生產建設、六、積極充實國防、七、擁護蔣委員長、八、打倒帝國主義、九、中國國民黨萬歲、十、中華民國萬歲、

宋子文余漢謀等 昨由瓊駕機返省
十一時許巨型機安然着陸
機關長官數十人在場歡迎

【中央社】全國經濟委員會宋子文、廣東綏靖主任余漢謀、廣州市長曾養甫等、一行十餘人、于本月二日由省乘杜格拉斯機赴瓊崖視察、頃已任務完畢、旋于昨(四)日晨乘原機返省、茲將詳情分誌如下、

本省黨政軍各機關重要人員事先接到海口電告宋委員等十時十分起航返省、即于上午十一時許先後乘車逕赴天河機場歡迎、計有李煦寰、陳紹賢、王應榆、張遠南、鄒洪、桂競秋、顧翊羣、陸文瀾、曾塞、黃世光、黎藻鑑、麥[illegible]曾、林逸民、歐陽其總、徐景唐、陳勉吾、潘應堃、李江、林偉成、劉沛泉、鄒殿邦、暨宋子文夫人、貝祖詒夫人、各機關重要職員等數十人、天河機場驟然冠蓋如雲、極一時之盛、

至十一時四十五分、銀色巨型機杜格拉斯號已由南方徐徐飛來、駛至天河機場天空、環繞三匝後、即低飛滑走、安然下降、駛近機庫、前路勞、全國經濟委員會常務委員宋子文、廣東綏靖主任余漢謀、廣州市長曾養甫、本省財政廳長宋子良、虎門要塞司令陳策、省黨務特派員鄧彥華、第九區行政督察專員黃強、第一六〇師長葉肇、市府秘書翁桂清、中國銀行總經理貝祖詒、商辦廣東銀行稽核長霍寶樹、董事李樹芬、香港中國銀行行長鄭鐵如、香港瓊崖商會會長周文治等十四人、先後下機、紛與各歡迎人員握手為禮、隨由黃專員強暨新聞記者邀請此次赴瓊返省暨歡迎者合在巨型機側攝影、即分乘汽車駕離機場返公館休息、

省新運會籌組 港新運會
派員前往商洽

【中央社】省新運促進會以我國旅港僑胞甚衆、而應灌輸新生活運動意義、昨特派該會副書記張亦東、於昨(四)日晚乘輪赴港、籌設香港新運促進會、張氏定今(五)日訪晤香港華人代表羅旭和周壽臣等、磋商進行辦法、明(六)日召集各學校團體接洽推行新運方針、當晚乘輪返省、

粵贛官商 糧運公司
月內可成立

【中央社】建設廳以本省糧食不足自給、每年洋米進口總數達二千餘萬元、今年天旱、各鄉歉收、米價飛騰、劉廳長有見及此、前經決定與湘鄂贛聯合籌辦糧運公司、決定資本五十萬元、現以湘鄂兩省官商洽未妥、特先與江西官商合辦粵贛官商糧運公司、由本省米商先籌備數十萬元、充作股本、至詳細辦法、尚由各關係方面磋商中、月內俟議妥、即正式成立、

資審會 二次例會
今日舉行

【中央社】廣東省公務員資格審查委員會自成立後、即積極辦理審查工作、現定今(五)日召集第二次會議、討論一切進行事宜、又該會以各廳處局職員名册、業已陸續送會、今後審核工作、倍形緊張、特通告各組幹事、自下星期一日起、須常川駐會辦公、為利便工作進行計、對於各機關送審人員、隨到隨審、

禁賭會嚴禁 船上開賭
司理須具結負責

【中央社】廣東省禁賭委員會、日前據報近日航行內河輪渡、每當離開碼頭後、即大開賭博、麻雀、牌九、任意擺設、肆無忌憚、該會以航行內河輪渡、蔑視功令、亟應從嚴禁止、日昨特出佈告禁止、幷函請建設廳查照、令行廣州船務局轉飭各輪渡司理、具結負責禁止渡內一切賭博、幷將佈告張貼渡內當眼處、務使旅客人等一體遵照、不得玩違、致干罪咎、

省紡織蘇織廠 改為商辦
經商洽完妥

【中央社】省建設廳長劉維熾、以廣東紡織廠及蘇織廠向由省營、殊感不便、擬改為商辦、即與本省紡織蘇織商接洽、現已商洽完妥、一俟合同商決、即可實現、

廣九鐵路
陳清文等視察
編訂粵路行車規則

【中央社】鐵道部業務司長陳清文暨專員周金臺徐鄂雲陳鴻賓韓良才、前(二)日午由且大沙頭、廣九路局視察該局業務、並於當日下午一時十分偕同廣九路局車務處長黃漢偉、乘附掛花車赴港、沿途視察路政、昨(四)日下午八時、陳氏等以任務完畢、復乘花車返抵省垣、擬定日內乘粵漢路車北返、後命、陳司長曾在大沙頭站對記者發表談話如下、此次因粵漢路行車、屢發事變、故經鐵部特派前來盤理該路運輸事宜、該路有兩大困難、(一)物質、(二)人事、在物質上比較國內其他各路設備尚未完備、在員工技能上、亦比較未臻精熟、鐵部因補充以上物資缺點、擬於三個月內將大部份設備整理妥善、因匡正以上人事缺點、決將內外一切員工、作一詳全效驗、並望該管理局辦理訓練工作、尤須注意行車保安科目、倘該路補裝設備材料、如能按期運到、而人事問題、亦予認真辦理、則不難於數月內與其他各路並駕齊驅、又陳氏為切實扶助該路訓練員工技術起見、除親自往返視察、並派專員駐路指導外、特編訂單行行車規則十種、(一)行車事變隨防及處理辦法、(二)列車車長須知、(三)調車夫須知、(四)轉轍夫須知、(五)列車編配辦法、(六)公務列車行駛辦法、(七)搖車及摩托搖車行駛辦法、(八)手搖車車行駛辦法、(九)司機火夫服務規則、(十)司軌夫須知等、業已交該路局印發各級員工、切實訓練、又陳氏此次巡視廣九路方面、側重貨物負責運輸業務、經過、深覺廣九路負責運輸已有相當成績、各大站亦建就規模較簡之貨倉、以備安為保護、客貨往來、因鐵路運輸比路運輸無論在時間上經濟上、均較合理化、運輸業務將來必日形發達、

籌築胡故主席 墳墓
建築師擬具圖則
辦事處編哀思錄

【本報專訪】胡主席國葬典禮辦事處日前聘請上海建築師關頌聲來粵、計劃胡墓工程、關氏抵粵後、經將胡墓形勢勘察、並着手起草初步工程、計劃、現大致擬就、日昨特飛滬征求各專家意見、期臻完善、又國葬辦事處第十次會議、議決將本市永漢路改名為漢民路一事、亦經省府飭令廣州市政府核請飭行、該辦事處現為趕編胡故主席哀思錄、昨特函請中央秘書處、轉請海外各公私機關團體、將各該處公祭胡故主席之影片、於十二月底以前寄粵、以利進行、

粵漢路黃埔支線 土石路基已興築
第一二兩標完成路基數十丈
其餘各標本月十五日前開工

粵漢路黃埔支線之建築、已分段開工、連日工作、尤為積極、茲將情形誌下、

工程 查黃埔支線起自西村瑤台崗、終于魚珠砲台中山公園、共長廿六公里、現決分第一段六標招工興築、第一標至五公里六百公尺、第二標至十公里、第三標至十二公里、第四五六標現尚在分配中、第一段一二兩標已經開工、築成土石路基數十丈、其餘各標定十二月十五日以前興工、關於材料方面、現由株韶段運來輕便鋼軌約六七十噸、數千枝、泥木桶數百個、用以運泥填基、并陸續熱枕駕軌、希望能在四月內完成、六個月內通車、

橋樑 查支線第一段興工外、第二段測量亦告完畢、關於站段工程、有涵洞五十餘座、橋樑則有三座、第一座為小北門外、在五公里三十七尺處、第二座在八公里四十八尺處、第三座在沙河九公里九尺處、第四座在車坡、第五座在珠村、第一二座為鐵橋、第三座為三合土造成、工程較大、

築路徵收土地暫行辦法

【中央社】鐵道部擬訂建築鐵路徵收土地暫行辦法、經行政院二六五次會議決議修正通過、昨省政府已奉到此項訓令、飭所屬知照、茲將暫行辦法原文錄下、

第一條 鐵道部為謀鐵路建築工程之迅速進行、適應需要起見、關於土地之徵收、除依土地法及土地法施行法土地徵收編之規定外、並得依本辦法之規定辦理、

第二條 關於建築鐵路征收土地事宜、各該鐵路工程機關、應派員專責辦理、

第三條 鐵路工程機關、應勘定路線範圍、繪具界址圖、一面呈請履行法定手續、一面依土地法第三百六十五條但書之規定、得即進入界線內動工、

第四條 路線界樁訂立後、由鐵路工程機關派員會同該管地政機關、查傳各土地所有權人、或業權代表人、前往指界、並查明土地種類、實量用面積、分別製圖造册、以憑給價、

第五條 鐵路工程機關、應照征收土地之各土地面積、分別造具清册副本、連同補償金數、送請該管地政機關、如無其他糾葛、各該土地所有權人應即將所有契據糧串等、分別呈驗、

第六條 上項征收土地執照、第一聯為存根、第二聯交土地所有權人收執、以為免糧憑證、第三聯於發價時比對、隨同遷移之契約等、送還鐵路工程機關存案、

第七條 征收土地上之附着物、如房屋樹木青苗等項、應於丈量面積時、一併將其種類數量勘明確、詳列清册、依照土地法第三百四十四條及第三百八十一條之規定辦理、其須遷移者、同時酌定遷移期限、另製三聯單式之附着物補償金或遷移費等執照、第一聯由以比對、第三聯為存根、一併兩聯連同清册副本、將第一送請該管地政機關、按照所附註之徵收土地執照號數、一隨同發給、

第八條 每一市縣區域內、應由徵收土地所應給予之補償金及遷移費等價款、分段分批計算總額、由工程機關撥交各該地政機關、按照公告、屆期並商定最近發給日期、於十日前先行公告、

第九條 派員會同辦理之、如所有權屬於團體者、應由該團體負責代表人委託一人共領、

第十條 徵收土地內之殘餘部份、如所有權人聲請一併徵收者、應即依照土地法第三百四十七條之規定、查明情形辦理之、

第十一條 建築鐵路需用公有土地時、應由鐵路工程機關、報部層轉國民政府核准、無償撥用、一面通知該公地保管機關、先行進入該地實施工作、

第十二條 凡係無主之土地、經查明屬實、應由鐵路工程機關、通知該管地政機關、一律無償收用、

第十三條 征收土地之面積、應用公尺公畝計算、同時註明折合當地通用畝數、以憑發價、

第十四條 各鐵路工程機關、會同該管地政機關、依據本辦法、擬訂施行細則、暨各項補償金及遷移費價格表、呈部咨行該省政府核准、並呈報行政院備案、

第十五條 征收土地、以足敷鐵路建築使用、及將來必需之各種建築用地為度、

第十六條 關於減免土地賦稅事項、應依照土地法之規定辦理、每一省區內、征收土地事務辦竣後、應分別按照各縣市所征收之土地、造具總清冊、并繪具地圖、呈部備案、暫由有關之各項契約、由鐵路工程機關負責保管之、

第十七條 本辦法自呈奉核准之日施行、

全國手工藝品 展覽會徵求出品
大會明年五月在首都舉行
粵建廳派定徵品專任委員

【中央社】國民經濟建設運動委員會總會、為徵集全國手工藝品、公開展覽、以求發展地方特殊產品起見、決于廿六年五月一日在首都舉行全國手工藝品展覽會、會期定一個月、必要時、在上海繼續展覽、此次該會經由首都與國民經濟建設總會有關之各機關成立籌備會、

組籌備會 籌備會設會長一人、由國民經濟建設總會會長兼任之、副會長三人、由經濟建設總會常務委員一人兼任、設籌備委員若干人、由會長指派一人、下設主任幹事一人、由經濟建設總會總幹事兼任、秉承正副會長意旨、辦理日常會務、並設總務、出品、編輯三組、辦理該會各項事務、定每月開籌備大會一次、此外並得由正副會長召集開臨時會議、該會經費、由國民經濟建設總會核發、

專任委員 該會並為便利徵集各省市出品起見、特聘請各省建設廳長、各市社會局長為專任委員、負責向各該省市商會徵集出品、現本省建設廳長劉維熾已接到此項任命、並即派定該廳第四科長薛基綿負責辦理、

徵品規則 籌備會已發出徵集出品規則如下、一、該會徵集出品、以本國手工藝品為限、二、該會徵集出品分十類、(一)服用品、(如手工棉織品、絲織品、毛織品、蔴織品、編織品、皮毛品、鞋、帽、及其他、)(二)飲食品、(如製茶、製糖、釀造品、製油、茶食品、罐頭、澱粉製品、醃臘品、蛋製品、飲料品、及其他、)(三)冶煉品、(如舊法冶煉品、金屬器具、金屬美術品、及其他、)(四)陶瓷品、(如陶器、瓷器、玻璃品、琺瑯器、及其他、)(五)化學品、(如製紙、及紙製品、皮革及皮品、顏料染料品、燭皂品、油漆品、鹼品、鹽品、化裝品、及其他、)(六)手工機械品、(如手工機械品、零件、配件、農具、工具、車輛模型、船舶模型、及其他、)(七)竹木漆器、(如木製、竹製、藤製、草製、棕製、純潔製、木質漆器、)(八)文化品、(如筆、墨、樂器、印刷及其他文具、)(九)美術品、(如玉器、紮花、彫刻飾品、)(十)其他類、(如扇、傘、燈、香、烟等)、三、由各省市運往展覽會之出品、得免運費及稅捐、其數量如左、以匹打件套斤計者、均由一至五為限、以數量計者、以二升至七升為限、應徵品如逾上列限制、而不超過三十單位者、其運費稅捐得呈由該會商請關係部會減收半費、四、出品交由各省市商會彙送、商會應先填出品目錄送該會、如省市府自辦初次展覽會、應將出品送初展會、先展二星期至二星期、再送該會、五、出品者無論為商號、或公司及個人、應按照該會印行之出品志願書、及出品說明書、分別填就簽名蓋章、由商會彙寄該會備查、六、出品送會後、由籌備會派員組織審查、准予陳列後、即送回收條、七、陳列櫥架由籌備會預備、如各出品人欲特別佈置者、須將圖式預先送該會、得其許可、

建廳蠶絲局擬具 蠶絲業貸款計劃
分為三步驟依次進行
提供省交兩銀行參攷

【中央社】建設廳長劉維熾為救濟本省蠶絲事業、復興農村經濟、特與省銀行及交通銀行籌辦蠶絲業貸款、自經數度磋商及派員下鄉調查後、經建廳蠶絲改良局長廖崇眞提出意見、供省交兩行當局參攷、刻下一致已商洽圓滿、一俟呈准、即可施行、至舉辦貸款計劃、分為三部、依次進行、其辦法大致如左、

第一 舉辦紗綢織造貸款、其辦法係先擇已經健全合作社之倫教鎮試辦、俟有成效、再向民樂沙滘直連等絲織業集中地帶推行、試辦步驟分為兩期、(一)先放款與見有之合作社運銷及生產信用貸款、使能擴大組織、增加業務、幷收全倫教鎮四百餘家織戶(織機約一千六百餘台)盡行加入合作社、自辦晒地、俾可自晒黑膠紗綢、即自製完工精品)自行組織推銷部、直接運銷上海南洋等地、(二)在倫教辦理有成、則逐步推進於民樂沙滘直連等地、幷作利用貸款獎勵織戶、改良原有機械及技術、幷織製倫教民樂等蠶業實施分區研究所得之新式貨品、仿照前法將製成品分別等級直接運外埠、使能適時代需求、以圖廣東紗綢織造業之生存與發展、

第二 舉辦機械製絲業貸款、其辦法亦分兩期、(一)聯合現有絲廠組織合作、對外貿易、每一絲廠、即該合作對外貿易社之一員、均繰製同一品級之生絲、統一直接對外貿易各廠出品、未到發售時期、銀行即准許其生絲或廠場物業抵押、予以資金之融通、以利週轉、(二)將合作對外貿易社社員所有絲廠、改建、幷安裝新式機械、採購改良原料、製造優級生絲、仍照前法劃一出品品級、共同對外貿易、其廠場機械等之改建費、由銀行界貸出七成之資金、其餘三成、則由社員自籌、或請政府補助、至該廠所得租金、應分期先行清償銀行界本息、未清償前、即以該廠業權為銀行界七成投資之担保、

第三 舉辦製種及養蠶業合作社貸款、其辦法係由蠶業改良實

糖業商登記 尚未開始

【中央社】建設廳為改善糖業統制辦法、於本月一日飭令各糖業經商人到省營產物經理處登記、連日各糖業商前往請求、繳納保證金、頗為擁擠、惟該處因時間迫促、各項登記表册憑單多未印就、須一二日內始能開始辦理、

省政府昨日 開第三十次會議
省行工商放欵章程准施行
劉秉綱代理南山管理局長

【本報專訪】省府於昨(四)日上午舉行第三十次會議、出席者王應榆、劉紀文、許崇清、劉維熾、羅翼羣、李煦寰、列席者岑學呂、史延程、董仲鼎、主席王應榆(代)、紀錄秘書熊公福、科長陳廣灃、茲將決議各案探錄如下、(一)財政廳呈復、查明品前任呈報支過臨時經費十件、均屬有案可稽、請察核指遵案、(決議)准予備案、(二)(三)畧、(四)建設廳呈據肥田料廠籌備處農林局會同呈擬修訂廣東省配合完全化學肥田料章程及施行細則、查大致尚合、請察核備案、又呈據農林局、請轉咨行粵海關監督、嗣後對于輸入一切肥料、須有本局證明、准予放過、否則不予放行、以杜私運等情、請察核辦理案、(決議)併案討論、(決議)照秘書處審查意見通過、(五)廣東省銀行呈擬定試辦本市工商業信用小放款章程、經職行董事會修正通過、請察核照准施行案、(決議)准予施行、(六)民政廳提議南山管理局局長薛漢光已調充汕頭市警察局長、所遺南山管理局長缺、擬以劉秉綱代理、請公決案、(決議)通過、

從翁路 測量完竣
工程費一百萬元

【中央社】建設廳長劉維熾、以從翁公路為粵贛交通要道、于農村建設自重大關係、亟宜從速建築、前經分派該廳技正楊元熙為測量隊長、出發測量、該路線由從化溫泉起、經良口、呂田、書眉堂、梅坑、至新豐縣城、再經秀長江、金竹園、蒲菖、迴龍、青塘等處、至翁源之官渡、全路共長三百華里、已由楊技正率同測量員測量完竣、繪圖及估計預算、由建設廳轉呈省府核准後、即開工建築、聞該路建築工程費約一百萬元、興工後、九個月內可以完成、

市園林管理處 最近概況
過沅熙昨日報告

【本報專訪】廣州市社會局動植物園及工務局園林股、經於上月二十三日由市長曾養甫飭令合併、改名為園林管理處、該處新任處長過沅熙、為使各界明瞭該處之組織與工作計劃起見、昨日下午二時特招待本市新聞記者於越秀酒家、茲誌過處長沅熙報告該處工作近況、及將來計劃如下、

現在工作 (一)市內增設小花園、為市民林場、(二)增設兒童遊息地、(三)整理現有娛樂場、(三)整理各園之內容、(四)實行集中管理、將園工肥料花圃林苗等分區總匯、直接分配、(五)郊外建設大規模之公園、(六)增植及切實保護路技及園林、

將來計劃 (一)建造荔枝灣公園、成為民衆娛樂公園、園內設遊藝場、音樂台、游泳場等、使與杭州之西湖、北平之三海公園、並駕齊驅、(二)於大沙頭建造大規模之公園、(三)市內各名勝古蹟品增闢或改建公園、(四)實行將來大廣州市園林都市化總計畫、

市婦女會 昨日會議
議決三案

【中央社】廣州市婦女委員會昨(四)日舉行例會、由市黨部特派員伍智梅訓話、並指導籌款援助綏察守土將士辦法、議決(一)推定謝懷琛等負責辦理籌款事宜、(二)徵求新會員、(三)聘各界名流演講婦女問題、

粵滬無線電話 今晨開始通話
兩地當局先行接談
通話手續與省港電話相同

【中央社】交通部及廣州市政府為促進粵滬電訊交通起見、曾于去年十二月底派員來粵、與本市電話管理處會同設粵滬國際無線電話台、幷經擇定石牌、魚珠兩處為發話收話台址、分頭建築、先後于本年夏間落成、安裝機器、開始試話、成績甚佳、定於今(五)日開放通話、幷於上午九時至十時先由省府主席黃慕松、市長曾養甫、與上海市長吳鐵城作處女通話、此外幷不舉行其他儀式、十時後、即可供給市民通話、(通話辦法已見報載)通話手續極為簡便、凡有省港長途電話掛號之用戶、暫准記賬通話、手續與省港通話同、未掛號者可隨時到電話管理處或該處東山河南兩分所通話、又通話時、如聲調高低升降太驟、及雙方同時講話、即有不易控制見象、故祈注意以上各點、(一)談話時勿搖動聽話筒、(二)對方說話時宜靜聽、待對方說完一段、再答話、萬勿爭先、以免雙方聲浪俱不能接收、(三)談話聲浪勿過低或過高、必須高低平均、聲浪庶可清晰、

各地通信

日陸軍省參謀部 迭次派要員赴津
傳達意旨預謀作戰方畧
【天津通信】此間日駐屯軍司令部、爲匪僞犯綏問題、迭開會議討論、近幾日關東軍參謀長坂垣之後來津接洽者、有日本陸軍省軍事參議官中將佐藤、二十七日自長春轉道前來、訪晤日軍司令官田代、傳達日本中央首腦部意旨、連日在津與民團長臼川、在鄉軍人分會長田村等會見、交換所謂非常時期一般重要工作之意見、並考察我方動態、擬十二月五日赴平、訪晤日軍旅團長河邊、日使館駐平武官松室、然後再於十一日轉往青島濟南、與該兩地武官谷荻、石野、會晤、十八日到滬、訪會日武官喜多、楠本、二人、及日艦陸戰隊司令大川、定二十五日以前回國報告、日本軍部、將根據其活動結果、謀爲對我策略之準備、又本月二十八日到津者、有日本參謀本部作戰課長石原莞爾、情報班長今田新太郎、此二人齎有日本參謀本部萬一時戰事發生之計劃、查其行程、係先於本月初旬自東京赴長春、與日本關東軍司令部接洽、且曾出席十一月二十日、日本關東軍駐滿師團長會議、經綜合該會議之意見、然後來津、抵津之當日、即由日軍司令田代在海光寺司令部、召集開會、該司令部參謀長橋本摯、參謀飯田、專田、池田、聯隊長萱島、牟田口、鈴木、等均出席、由石原報告日本參謀部意旨、及日本關東部意見、嗣由橋本摯報告華北駐軍現勢、及日軍配備情形、由下午二時集會、迄六時方散、二十九日上午九時一刻、石原、今田、離津偕赴北平訪河邊、松室、交換意見、三十日、搭機飛張北商都一帶偵查、並晤德王、李守信等、談洽、然後轉往長春、再與植田、坂垣、會商、下月初回國、將來日本參謀本部指示之作戰方署、亦以日關東軍及天津駐屯軍兩軍部意見爲基點、從事製做、另聞該兩軍部對綏事策劃、頗有參商、石原附帶之任務、即係撮合雙方之意見、使趨一致、以期在發動時步驟、不致紊亂也、

平津大受影響情形緊張
日本關東軍司令部二十八日發表綏事聲明後、未來大戰形勢、已不啻昭示於全世界、平津方面、雖未在戰事區域內、但受影響之下、情形亦殊緊張、二十八日起、津日軍步兵第二聯隊、及砲兵聯隊、各一部份、聯台化學戰隊之一部、在津郊大巢莊、范莊子等地、舉行臨時大演習、參加各科兵種約千六百餘名、分爲攻守雙方以爭奪天津爲目標、演習時間、自晨八時起迄晚十時止、露營於野外、迄十二月二日方止、同時日軍司令官田代、偕參謀長橋本、參謀專田、淺井等、十一月三十日赴塘沽以東之唐奉灤榆各地校閱軍隊、又二十八晚、復有旅順港驅逐艦「菊」號、駛抵塘沽港泊停、爲意外時保僑準備、似此行動、殆具有威脅冀察之用意也、（十一月三十日）

南菲華僑被排擠
受非法待遇儕於印人之列
派代表歸國請願向非交涉
【上海通信】吾國旅居南非洲華僑、爲數甚少、僅有三千餘、多爲粵籍、近因受當地政府排擠壓迫、特推派梁次狂、岑新一兩代表歸國、向中央當局請願、兩氏業於日昨抵滬、下楊大東旅社、日內郎行入京、分向國府及外部請願、記者昨特趨詣兩氏、據談各情如下、

黃金區域驅逐華僑
據梁岑兩氏談、南非洲四省、係內政自主之英屬、於一九二六年得倫敦帝國會議之通過、更獲得外交之自主權、我華僑最初旅居於是地、約在西歷一八八五年間、該處產金甚爲豐富、居世界之第一位、斐政府逐殖行所謂「黃金律」規定凡亞洲人及一切有色人種、均不得在金礦區內居住營業及購置不動產、已在該區域、居住營業、政府有隨時驅逐勤分停業之可能、而我華僑則大都營商於產金區域、蓋金區皆爲繁盛都市故也、我華僑既係亞洲人種、當然受該黃金律之限制、而斐政府猶以爲未足、又制之所謂「私人例」、在金區以外之業主地契中、須明定不得租賃與亞洲人居住、質言之、即金區以外之各區域、亞洲人亦不得居住與營業、華僑任此雙重壓迫之下、實則無法謀生、本該「黃金」「私城」兩律、於施行法上向未臻完密、故仍得苟延殘喘、然而朝不保夕、汲汲不可終日矣、

排華目的實在印人
此外斐政府復於一九二六年由杜省省議會通過「營業管理法」、規定凡各市政府及鄉辦事局、得不問理由、以取緬亞洲人之商業牌照、法院既不得干涉、被取緬者亦無上許之餘地、該院須行後、印人之商業執照、固多被無理取緬、而華僑被取緬者亦不少、斐政府之排亞、其月的實全在印人、而現在昔偷事當局、昧於事理、每與斐政府有所交涉、輒以印度人爲榜樣、是則異神明華胄之獨立國、自廿僑於奴隸之列、天下至愚之事、莫逾於此、蓋印人在南斐之數、巳達一十餘萬、經濟勢力、又頗雄厚、斐政府若不加以限制、則數十年後、一切工商事業、及國民經濟、恐有破印人操縱之廣、因之斷不能因二三千華僑之反抗、可稍轉變其政策、故於一九二九年復在開會通過「亞洲人賃居律」以補教「黃金律」未善之處、決於明年(一九三七年)五月一日施行、屆時華僑商戶、自必同受牽累、多被淘汰、牛活當然受莫大之影响、其餘如移民律之限制、來往、及飲食之不能到上等餐室、交通之不能坐頭等火車、以及一切運動教育娛樂等、均莫不以奴隸式之有色人種之一體待遇、甚有公厠亦在禁止入內、如是之列、在身受者固爲莫大之恥辱與痛苦、而在獨立國中華民國政府、及在國內之同胞、亦當認爲絕大之國恥也、

中菲協定迄未簽訂
梁氏最後又稱、民二十年間、我駐南斐總領事何續、曾一度向非政府交涉、訂立中斐紳士協定、將華僑援出苛例之外、惜又因種種故障、致未簽押、不能成議、功虧一簣、吾等此次代表數千華僑返國、固以當地賃居律施行在即、恐無立足之餘地、特向國府請頒、以獨立友邦之地位、迅向南斐政府交涉、訂立平等商約、務將吾華僑除出於限制亞洲人苛例之外、以蘇僑困爲首要目的、其次則對於祖國近年來各項建設之發展、及工商企業情形、加以考察、轉向國外僑胞報告、俾使歸國投資、希望各界同胞、予以精神上與輿論上之聲援云、（十一月廿八日）

地方簡報

高要
義務築閘興工典禮
昨三十日上午九時、第三區行政公署、因高要全縣行政會議之便、召集擴大紀念週、出席者數百人、禮成後、隨舉行全縣行政會議閉幕典禮、下午一時、第一區南岸閣義務徵工、舉行開工典禮、出席人員共百餘人、由肇渡河出發、事先由行政公署視察周浩華技士羅翥祥前往南岸園、劃定患基一段、測丈清楚、規定斜坡及修築高度、一時十抵內岸園碼頭後、各鄉合議萬頭攢動、隨即開始掘坭築基、三人爲一組、往來担坭築基、雖在烈日之下、毫無倦容、鄉人照料茶水、亦至努力、直至三時半、將劃定患基一段修築完妥、始行收工、各鄉人隨請李專員訓話、四時渡河返肇、開南岸鄉人已定十二月十五日、自行義務徵工修築全閘、預算五日郎可修竣、其他各閣、亦分別着手施工云、

海豐
公務員捐薪援綏
海豐縣長姚之榮、查連日綏東剿匪抗敵戰事、我軍奮勇殺敵、在冰天雪地中沉着抗戰、迭獲勝利、除向前線將士遙致敬禮外、並令飭所屬公務人員、一體捐薪三日、中小學校教職員捐薪一日、匯綏慰勞、以壯士氣、而期早日收復失地云、

梅縣
新運會調查新運
梅縣新生活運動促進會、于廿五日派出各股長、出發調查黨政軍學校、及其他各機關新生活運動進行情形、計到縣黨部、縣政府、第三營部、第八分院、附城公安分局、縣教育會、第一區公所、電話局、鎮公所、監獄署、理髮工會、省梅中、省女師、縣中、廣中、光遠、城西、城內、嘉善等處、並附第一期屬行新生活進度檢查表、分發各機關塡報、三日逕繳該會、然後由調杳員加按語、彙繳省運會云、

樂昌
縣府會軍舉辦冬防
【中央社】樂昌縣位居南北孔道、毘鄰湘贛、際茲冬令、行商倍乘、該縣特與防軍第十一師部會同組織軍警聯合督察處、舉辦冬防辦法、聞經議決重要計劃多項、對于戶口清查、武裝梭巡、組織課查隊等事項、均精極進行、

惠陽
惠淡路設武裝路警
惠陽淡平公路、西接寶安之平剛、接駁廣九鐵路、實爲惠屬沿海一帶商旅出入省港要道、惟查路線延長凡九十里、沿路荒僻地段、所經不少、際此冬防期間、非籌辦武裝路警、隨身往來護送、實難防範、該路董事會經于第五次當會議決、擬辦路警八名、惟檢彈尚付缺如、特于三日具呈縣府、備價請領步檢八枝、幷每檢配備子彈一百顆、以利進行、用資保護云、

曲江
中學施行童軍管理
【中央社】曲江縣公私立各初級中學校、管理訓練、尚多疏解、學生精神、亦異常渙散、經該縣縣長按校視察、深致不滿、除面飭各該校長認眞整頓外、特規定自二十五年度下學期起、各中等學校、一律施行童軍管理、無論在校寄膳或在家自膳各生、均一律在校住宿、以便管訓、昨分令各中學校長遵照辦理、

開平
各區晚造收成情況
開平地屬平原、農產以稀穀爲多、本年因遭颶風之打擊、復經水災之頻來、旱災接踵而至、風雨不調、致邑屬第三四五區地方、幾無收割、而一二兩區地方稍高、水旱不侵、禾稻尚有收成、第七八九十等區、雖受水風之徵災、幷無旱神之侵迫、晚造禾穀之收成、尚稱可觀、但以全屬計算、則得不償失矣、

潮陽
召開全縣綏靖會議
潮陽縣政府、以現值冬防吃緊時期、爲防絕盜匪竊發、特決定由十二月一日至二十五日止、爲重新辦理、清查戶口、聯保及舉報匪類時期、經訂定清查舉報各辦法、暨各項表式、並於十二月一日正午十二時在中山紀念堂開全縣綏靖會議、各區長、各巡官、各公安分局長、各警衛中隊長、暨各鄉鎮長、一律到會參加云、

博羅
電話局擴展新線
本縣電話局、一向經費極感支絀、全縣內各區電話、不獨不能將之妥善辦理、郎現時亟待修埋之線桿、亦無法整理、于電傳交通上、甚爲不便、縣府現特將局內一切關支、認眞裁減、釐年經費、以所有節餘經費、以傾作修理電政之用、並定本月內修理一切舊線桿、另行增設四五九十等區新線、以利通訊云、

陸豐
縣府飭屬查報旱災
陸豐縣當局、近因縣屬天旱成災、河流乾涸、三五七各區區長、紛紛呈報旱患情形、請派員履勘撥欸賑濟、歐縣長據情後、一日除呈報民廳暨四區行政督察公署察核外、並指令各區區鄉長及訓令三五七區公所局長、協同切實辦理、將受災地點指失數目、限文到五日內、詳實查明呈報、以憑分別呈請賑濟云、

河源
頭塘街劃爲廢區
河源新舊兩城地方、原有售吸所三十餘間、開設地點、皆在新城縣前街、舊城火燒亭一帶繁盛地、惟吸烟人民、薰猷什處、良莠不齊、非特有碍市容觀瞻、且影响公安甚大、現駐防該縣一六零師長業肇、有見及此、爲肅觀瞻以維公安計、昨特劃出城外沿河頭塘街一帶偏僻地爲廢區、凡在兩城原日開設之售吸所、及附城樟出、雙卜、東埔等鄉售吸時、亦一律勒令遷移于此、查各售吸所奉令後、業于昨一日遵令遷設完舉、縣禁烟委員會、以成立伊始、因辦公費無着、爲統籌兼顧起見、一日訂定辦法、將廢區售吸所批商承辦、以收得之烟價、以加零五撥爲辦公費要需云、

瓊崖
各屬米價尚屬平穩
瓊崖各屬本爲農產品最富庶之區、惟今年入秋後、晴多雨少、以致禾稍枯萎、晚造歉收、關心民食者、頗以爲慮、而政府當局、爲防奸商偸運米谷出口、影响民食起見、前曾佈告禁止、查最近米價、尚屬平穩、計上等數米、每担仍賣七元餘、中等六元餘、較上半年賣價無大變動、據市面一般米商宜稱、今年晚造歉收、本市米價、現下尚無變動、實緣年來島上人民、耕作者日乘、且於稀禾之外、復種雜粮、以爲附業、他如甘蔗菓菜之麹、應有盡有、雖晚造歉收、尚有附業維持、失之東隅、收之桑榆、牽蘿補屋、自未見捉襟見肘、況今年早造已獲豐收、亦可支持多少、職是之故、內地粮食、日下仍可自給、而本市則因上半年存米尚厚、現雷州安鋪一市、又常有土米抵埠、每次至少亦有數百包、此外內河船隻、亦有多少運出、價格自常平穩云、由此觀察、則本市米價、今年內諒無高漲云云、

汕頭
新運會舉行演講賽
汕市新運促進會所舉辦之新生活運動演講競賽會、昨三號晚七時、在該會舉行、報告參加高初中組演講員、高中組女生十六人、初中組女生廿餘人、是晚到會聽講者、有李師長漢魂、胡專員銘藻、葉副司令、何族長、戴處長、海關監督、丁局長等廿餘人、黃市長爲獎勵演講員起見、加獎大銀盾二座、該會俟許定分數後、即頒獎云、

居商向黃市長請願
汕市屠商順成號等數十家、昨以黃新市長接任、特派代表林聲暢等四人、賚呈朴市府請願、聯控居宰場健康公司、重發剝抽宰工會、請澈究健康公司、以免妨害衛生、黃市長據呈後、派岑秘書冕朝接見、各代表提出要求四點、（一）郎日准予飭令屠場健康公司征收稅率、宰猪一頭八十斤以上、照章征收六角、（二）限要求准予飭令該公司限三天內實用自來水、（三）該屠宰場內設備不週、場辦理腐敗、請派員莅郎察驗飭令改善、（四）康日准予飭令居宰場健開公司、照章應行羅辛

台山
軍警辦事處已成立
縣府近以時屆冬防、縣城爲令邑首善之區、對于防衛工作、務求週密、爰于上月二十日、召開縣城冬防會議、經郎席議決、組設軍警聯合辦事處、派隊巡邏防守在案、查該聯合辦事處、經于昨（二）日照案組織成立、幷依照原定辦法、切實辦理、縣府以查該辦事處、既經成立、對于戒備進行、益宜週密、所有轄內商民人等、携帶自衛槍械、應備政府最近發給槍照、隨身附帶、方許通行、如有身穿便服、私帶槍械者、則拘案究辦、故縣府昨特會同防軍第一五一師九〇五團第二營營部、聯衛佈告週知、不得私佩無照槍械云、

從化
各界舉行清潔運動
從化各界、對於新運工作、推行甚力、郎清潔運動一項、經舉行多次、惟因市民缺乏持久性、以至清潔不久、又復航饑、上月二十七日、一五三師政訓處又召集各機關代表及各商店負責人、假從化商會開會、事前由政訓處擬具清潔辦法、印發各商店仕戶、幷由潘處長向到會代表一一詳細解釋、向時指定各街負責人、督促該街清潔、於第一日先行清理各店內部、然後清理各馬路、第二日清潔各公共場所、由一五三師、從化縣政府、公安局、各學校機關派出伕役、担任清潔、第三日則舉行清潔運動、由新運會派出勞動服務團、勸導隊、另政訓處全體官兵逐日到場協同工作、查從化自經此次清壁運動及清潔大掃除後、地方面目爲之一新云、

南海
范其務出巡六兩區
南海縣長范其務、於去月卅日由九江出發、巡視一區河清、璜璣、大同、沙頭各鄉、是晚在沙頭分局駐宿、翌（一）日繳由沙頭啓程、先後往龍津、驚頭、吉利三鄉、旋轉赴六區龍慶表証場參觀、至下午三時抵達八區官山墟、隨往官山實施區、民漆實施區、示範絲織廠、官山公安分局、第三製種場、綸智小學校等視察、六時應官山商會公宴、是晚在與農社駐宿、二日早晨往西樵山白雲洞遊覽、早膳後下山、往西樵中學視察、至十一時許開始巡視六七兩區、預定行程二三兩日巡視六七兩區完畢、折返官山、取道返省、當范氏抵官山墟時、有鄉民多人、欄街遞狀、又吉水鄉麥姓者老、亦同時一遞呈訶、范縣長均一面予以妥慰、允爲查明究辦云、

佛山
佛山低沙昨午大火
佛山警界外低沙、乃蛋民相聚血居、約三四百戶、多屬木屋、該處居民、男子泰半以撐貨艇、橫水渡爲活、婦女則在附近某火柴廠工作、每日拂喫一四出工作、甚少有人作家看守、昨四日下午一時四十五分、該處鄉宅主人鄉炳、向以販賣熟蝦爲業、與其妻女及娃、在廚中煮蝦、以備出外販賣、詎一時失愼、燃肴灶前柴草、登郎濃烟密佈、火光熊熊、鄉等睹狀、除一面覓水灌救外、拌高聲告警、惟鄰居成出外工作、無人協助、且時在初冬、風高物燥、故瞬郎波及隔鄰、火光觸天、不可向邇、富文分局崗警聞耗、當郎雷報消防所、及各街水龍到場施救、未幾消防所派機馳至、各街水龍亦先後抵達、開喉灌射、富文分局及憲兵縣兵等機關、均派出武裝兵警到場維持秩序、紅十字會亦同時派員莅場担任救傷工作、各居民在外聞警、均紛紛奔佪搬運貴重物品、情形極爲狠狙、直至三時五十分始將火撲滅、計破焚住戶五十六圍、損失約五千餘兀云、

輕暖耐用　經濟名貴　婚嫁居旅　莫若用
民生廠絲綿被
輕暖
總廠順德大良華蓋路一六五號
分廠廣州惠福東路七十六號

丁卜解決了睡的問題
人生行樂耳，給你半世慰安和休息的床鋪怎能不把它弄好一點？爲着這個問題，丁卜早已準備了許多舒適的物品，被褥蚊帳枕墊等……供你享受了，它包你喜歡的，如不合用，可原價十足收回，這就是廣東話平夾靚的証明啊！
被褥：絲棉被　鴨絨毛被　特製棉胎褥　全絲纖　花被面　刺繡被面　床褥線　綉或印花床布
蚊帳：原幅無骨洋珠羅　織花羅　幼紗羅　全綠全蔴羅布精　工縫製絲綢蚊帳
枕褥　袵簾：美術圖案或名畫線　綉枕墊　袵簾漆布木　棉枕　氣枕　拔朴　枕巾　印花窗簾布
鋪在財廳前昌興街　電話一六九七五

老字號　**陳順記**　馳名　**蛇餐炖品**
獨家創製全酒炖三蛇　汁煲三蛇飯
老鋪遷下九路一五八號　支店近長樂路三十九號　電話一零九四八號　一七九五六号

十八甫北　**趙大光藥行**　印備精美　廿六年度日曆　隨貨附送
止咳良藥　**補肺靈藥**
化痰順氣　止咳定喘　潤肺寧神　收效甚速　咳者未信　請來試服　服後有效　方可購買
大瓶陸毫　小瓶弍毫　（詳細說明書歡迎索閱）

（代癮藥）功效卓著　戒烟諸君　祈爲留意
曾靄民戒烟藥水
本醫師戒煙有二十年之經驗、所製戒煙藥水、乃根本消除體內積毒（非如市面之一
買藥戒（日癮一錢購服四元的一罇或二元的二罇二錢癮服八元的一罇三錢服十二元的一罇必斷癮）
留醫戒（十元如不斷癮原銀奉還　日癮一錢者共收房膳藥費注射費共二十五元加癮一錢增收）
留醫院　發行處　廣州財廳前永漢北路二五九號　昌興街福仁藥房（電話一弍四八八）

高義民金慧儂夫婦醫師　余夫婦開業十九年彼此合作
治理內科兒科生殖器病腎虧虛萎　能使身體發育難孕婦女正常受孕
遺洩　花柳　骨痛　瘋痺　腳軟　水腫　經痛不調　白帶　托孖瘡　刮孖　開大孖　口乳瘡手術　產科孕吐　產後疾病　凡被男子傳染一切疾病　安全料理　留醫留產
▲醫務所一德路石室前　▲電話一四六二〇

日本畢業　陳彥醫師
陳彥醫務所遷址
統理內外全科　專門痔漏疴血
產科　龔秩芙　專理婦科　女界痔瘡
本醫務所於十二月十日遷往豐寧路白沙巷口一百四十六號照常應診　原日十六甫醫所取銷增設留醫　電話一三九九九

恭頌　巴黎大學醫學博士　**羅廣庭精醫疤痕**
鄙人自幼跌傷面部遺下疤痕甚大極不美觀現蒙羅博士用最新醫術將其消滅恢復美觀銘感之餘愧無以報特登報鳴謝俾同患者知所問津焉　梅縣　丘久華　敬頌
羅博士精醫一切瘤暗瘡臭狐外內部各科疤痕痣
醫所設豐寧路二三五號二樓　電話一六一四一

六神水緊急通告
眞六神水之藥味。特別濃厚。見效迅速。方爲正貨。
眞六神水之治症內單。全張壓出凹凸花紋。方爲正貨。
眞六神水之辨眞証券。字畫浮凸。花邊玲瓏。方爲正貨。
眞鴛鴦寶丸　俱是原瓶售出。方爲正貨。若有拆散零沽。盡屬僞丸。仰各辦家深加注意。免受其害。利已利人。功德無量。
上海雷天一六神水藥行廣州分行啓
惠福西路區良里畢公巷電話一四一六零

國際

日外相對外國記者說明 日對俄歐美態度

日德協定係防遏共產 非藉以入法西斯集團 竟謂我受某某方影响

【中央社特派員東京三日電】日外相有田、三日晨在官邸接見外國訪員約四十人、談話一小時、除對日德反共協定之數疑點、予以日政府之解釋外、並歷述日政府對中國時局及蘇聯歐美反响之態度、有田於答覆關于日德協定附屬議定書第二點之各項問話時、謂(一)日本或德國人民、及外國人民之居住日本或德國、而在日本或德國境內從事共產活動者、此後將受較前更嚴厲之處罰、自屬無疑、(二)日本或德國人民、雖在本國境外、犯共產活動之罪、彼等一經返其本國、即應受同樣之嚴厲處罰、(三)日德協定雖無地域之限制、但係指關于交換共產活動之情報、及共同研究防遏共產之最嚴厲措置而言、德日兩國、即萬一分別派兵赴加泰魯尼亞及綏遠察哈爾時、協定并不迫使日本、日本調軍赴加泰魯尼亞及德國派軍赴綏察也、有田談及協定第二條、謂日本除德國外、亦願與其他諸國締結同樣協定、叩以日本是否請德國會同邀請中國加入協定、則答曰、否、並謂日本建議與中國締結防共公約、較日德協定為早、故日德協定與上述之防共公約、並無關係云、又詢以對中國聲明自身有充分力量遏制共產活動印象若何、據答稱、中國政府之態度、受某某方面或其他地方之影响、中國政府苟對吾人不願贊同、則日本舍等待以外別無可為云、詢以交換情報及共同研究防遏共產活動之最嚴厲措置一點、是否使他國懷疑日德有準備干涉他國內政之意、有田對研究措置一點未予置答、僅謂交換情報將於任何國家及日德兩國內實行之、如日德駐華大使館及領事館間、交換關于中國之共產活動情報、即其一例、但均將經由合法途徑耳、關于日德協定對日蘇關係之後果、有田謂、協定意不在對蘇、反之、日本正謀改善日蘇關係、不過蘇聯苟自承與共產國際一體、並因此拒簽漁業公約、阻碍邊界談判之進行、則日蘇關係、自將益趨惡化無疑也、有田繼續謂、現無與蘇聯締結不侵犯條約之問題、蓋因日本堅持先行解決各項懸案、懸案不解決、僅訂一紙不侵犯公約、實無意義、有田嗣謀消釋一種印象、即日本將藉日德協定加入法西斯集團、以敵對民治集團、關於此點、有田鄭重聲明、此種印象、實屬無根、蓋英法美如有提議、日本亦願與締結同樣協定也、日本所以僅與德國一國而不與他國締結協定、且亦未向他國提議者、僅因共產黨國際第七次大會決定以日德兩國為其活動之目標耳、最後詢以即一部以日本報紙亦以為法西斯主義威脅世界和平、日本何故不組織民治陣線以反法西斯主義、有田之解釋、則以為法西斯主義、現並未推及其他國家也云、

英皇對婚事意志堅決 不為內閣進諫所動

舉國惶惶憲法已起危機 教會拒絕為皇舉行婚禮

【中央社倫敦四日路透電】每日電聞、探悉、英皇雖經內閣與自治黨政府之進諫、仍不為動、英皇堅稱、此事實難委曲求全、如渠決定遜位、則將召告國會云、每日電聞並悉、英皇愛人擬於今晨乘英皇御用飛機前往巴黎、

【中央社倫敦三日哈瓦斯電】前閣員威治伍德、在下院提出動議、謂效忠英皇之誓詞、不得因加冕禮之任何方式或加冕時任何高貴者缺席而受影响、下院且不得奉戴他人為英皇、下院議員對此動議、大為惶恐、路透社探息、威氏所稱、任何高貴者缺席、乃指康特白里大主教伯萊特稱主教首相暨其他人物而言、威氏語路透訪員、加冕之宗教儀式、不過為一種教會舊規、除守傳統習慣之志願外、與英國人民毫無關係、無論如何、皇必為皇、當不惜代價避免遜位之實現云、

【中央社倫敦三日路透電】傳聞英皇意欲進行一種為內閣所不贊成之婚事、結果、致分英皇國會及英國人民等皆

大婚問題 震動帝國

【中央社倫敦三日哈瓦斯電】王弟約克公爵格洛寒斯特公爵與康特公爵頃於本日晚間偕約克公爵會商國皇大婚問題、歷時頗久、國皇愛德華八世則於午後八時半自溫特沙行宮返抵白金漢宮、當由潑克門入宮、其時皇弟約克公爵已於數分鐘前入宮、當即與國皇舉行談話、至九時十五分、首相包爾溫入宮、由國皇延見、談至十時零五分、首相辭退、當赴下院、國皇亦出宮、往謁瑪麗太后、

遭遇空前未有憲法危機、關於英皇與美國婦人辛夫人之婚事、謠傳至今、已歷數星期之久、全國上下、突然感覺此種局勢、不但舉國愛戴之君王個人幸福將受重大之影响、而國皇本身之地位、亦難免遭同等之打擊、今日唐寧街首相官邸中、曾發表宣言、說明目下形勢之真相、係英王與各閣員因對皇婚事務意見之參商、而引起之憲法爭執云、

國皇應在廿四小時內有所決定、若久延不決、徒使各國方面感覺英國政制弱點畢露、國會各黨大多數議員、亦均以為大婚問題、既已喧騰眾口、國皇之私生活與公生活無復判分之可能、亦望國皇俯納首相諫言、取消婚議、特此稱希望、極為微薄耳、至於教會方面、則聞業已決定國皇若果堅持婚議、即當拒絕為之舉行婚禮、按教會任國會方面勢力極大、多數主教為上院議員、而下院中則教會勢力亦足以左右各黨、尤其是反對派之黨、已往競選運動、輒得教會之贊助、其為教會聲援自不待言也、此外自治領、對於國皇大婚問題、所引起之憲法危機、亦極為震動、據聞澳洲加拿大政府、均已決定不問英國內閣採取何項決議、決當為之聲援、加拿大總理、對於此項問題、在包爾溫首相表明立場之前、拒不發表宣言、澳洲內閣定於今日舉行閣議、澳洲下院社會黨議員顧爾丁、亦決定在下院提出此事、此外加拿大與南非聯邦各報、對於國皇大婚問題、均用發動視聽之論調、加以評論、總之、各自治領對於皇朝能否矢忠不貳、大約將視大婚問題如何解決為斷也、【又倫敦四日路透電】

又此間盛傳辛浦森夫人業已離開倫敦、其隨身行李已於午後送往他處、此說是否屬實、尚難證明、夫人寓所四週、由警察守護、不令任何人行近云、據聞國皇遜位之舉、已不可免、但此項決定、須俟下星期一始在下院中正式宣佈、政界人士、亦以為國皇目前惟有兩途可循、非宣佈遜位、即取消婚議、至於今晨若干報紙所載、折衷辦法、碍難實行、則以國皇既為一國之首、則又係教會領袖、按照此項辦法、足使國家與教會分裂為二故也、政界人士、又以為

比國會 通過修正軍役法

外交政策亦有相當決定

【海通社三日不魯塞爾電】比國會以一二七票對四十三票通過修正軍役法、祇署將原提案修正、使即通過、原案規定陸軍服役期為十八個月、修正後改為十七個月、他種軍隊、則為十二個月、反對派代表薩斐發言云、布爾扎維克主義之威脅、整個世界、而法俄協定、以德意志為目標、遂使和平受其威脅、其實布爾扎維克主義之禍、更有甚於所謂德意志之禍者、現有之軍事佈置、以德意志之侵略為對象、其實現有之防禦之事、并不能法軍之長驅直入云、

【海通社三日不魯塞爾電】比利時外交部長史百克于國會討論外交部經費問題時發表云、比國將履行國際條約之義務、且將仍為國聯會之會員、至于洛迦諾公約、比利時決不與眾獨異、多以此而謂比利時政府單獨宣佈廢棄該約者、則比政府當不承認之云、

西國民軍發表警告 將炸瑪爾比拉

政民兩軍捷報互傳 英令扣留運械往西輪

【中央社倫敦四日路透電】西班牙國民軍總司令弗朗哥、已向英國及其他在西班牙領海之航業界、發表警告稱、渠擬轟炸亞里泛者北端附近之桑安吐尼沃之與馬拉加省之瑪爾比拉海港間一帶云、

【中央社馬德里三日哈瓦斯電】國防委員會、頃發表戰報署稱、政府軍所屬飛機、本日飛往附郭一帶國民軍陣地、尤其是加拉班恰爾鎮、行使轟炸、頗為得手、國民軍飛機曾飛越京城上空、企圖轟炸、當為政府軍驅逐機加以逐走云、

【中央社塞維爾城三日哈瓦斯電】本城國民軍所屬無線電台頃於午後發表廣播戰訊署稱、政府軍曾向附郭、鮑第拉鎮我方陣地進攻、卒被擊退、我軍飛機曾往北郊四方區及西北郊大學區從事轟炸、頗為得手、我軍又曾奪獲政府軍坦克車三輛、附郭一帶戰事開始以來、共計奪獲坦克車四十一輛、政府軍飛機亦被我方擊落多架、此外西北部亞斯都利省前線、我軍曾予政府軍以重創、

【海通社二日巴黎電】馬得里消息、共產黨人貝姆檀、前曾充德國會議員、最近充任西班牙太爾曼隊政治主任、因國民軍來攻、在馬得里陣亡、聞其遺骸將運往莫斯科、葬於克勒謨林之紅墻云、

【海通社三日摩爾太電】英輪武斯吞號、為俄人所租載、軍用品一大幫往西班牙、道經此處、奉英政府之命、推行新法、將之扣留、輪上載有輪運汽車一百輛、

【海通社三日巴黎電】德國政府、以最近駐馬得里大使館人員退出時、法國官員、極力襄助、特訓令駐法大使館向法外交部表示謝意、

汎美洲和平會議 討論團結禦侮

羅斯福返京過烏拉圭 對和平會議發表意見

【中央社阿根廷京城三日哈瓦斯電】汎美洲和平會議、本日開會時、美國國務卿赫爾提議、推舉阿根廷外長拉斯為主席、當經全場一致讚成、當即就主席之位、各國代表均鼓掌慶祝、和平會議又決定今後會議當採取公開形式、許公眾列席旁聽、容

【中央社阿根廷京城四日路透電】出席汎美和平會議之薩爾瓦多代表、今日提議、美洲各共和國應締結一種團結合作之條約、任何美洲以外之國家、有侵犯美洲國家之時、全洲各國應作聯合一致之行動、以抵抗之、該代表又稱、危地馬拉、港都拉斯、哥斯太利加、及尼加拉瓜諸國、均贊助此項計劃云、

【中央社烏拉圭京城三日路透電】美總統羅斯福由阿根廷啟程返國、今日道出此間、民眾歡迎極為熱烈、羅氏乘車沿途屢為羣眾所阻、多團立車傍、一瞻此偉大人物之顏色、羅氏向人發表其對於汎美洲和平會議之意見云、鑒於該會開幕時之順利情形、大約必將產生良好結果、羅氏復鄭重聲言、南北美間之海防交通、尚須加謀敏捷、因其效果不但可以增加遊歷者、且可增進美國與美洲其他共和國之經濟關係也、有人詢問美洲各國、對於移民問題、是否應採取一種共同政策、羅氏答稱、彼對此問題尚未研究、惟目下美洲各國之思想、已開始趨於一致共同之行動、恐不久即可實現云、

△△—聯邦內閣舉行會議—▽▽

【中央社康白拉四日路透電】今日聯邦內閣、會召集緊急會議、考慮英國憲法之危機、因首相包爾溫、會請澳洲對憲法爭點、表示其態度、今日會議、尚未有何決定、但眾信澳洲聯邦、將定贊成英內閣之態度云、首相萊恩斯、今日在眾院答覆問話時稱、反對黨領袖均贊同首相包爾溫對憲法爭點之態度、在此階段中、余尚不能發表意見云、

△△—英皇戀人小史一斑—▽▽

【同盟社東京四日電】禪臣女士、係於一八九五年出生、本年芳齡已達四十一歲、其本名為夏利斯華飛路、(譯音)在妙齡時期、姿色殊佳、于卅二歲時始與美國海軍軍人結婚、未幾與亞露列前臣(譯音)上校再度結婚、而于前月廿七日再與該上校離婚者云、

盧森堡總理到法訪問

【中央社巴黎三日哈瓦斯電】盧森堡總理貝赫頃來法國、當于今晨與訪謁外次魏耶洛、并與外長台爾博斯同進午膳、貝赫此來、係欲與法政府當局討論盧森堡公約國之地位、及目與新洛迦洛公約之關係、

法堅決維持航海自由

眾院正期辯論政府外交政策

【中央社巴黎三日哈瓦斯電】眾議院現定本星期五起辯論政府外交政策、茲據官方透露消息、外長台爾博斯當于星期六在眾議院發表宣言、保證如遇英國未經挑釁而遭侵略之時、法國即當加以援助云、官方人士以為台爾博斯外長重行聲明法國對於國聯盟約、及法國與中歐各國所訂盟約、信守不渝、西歐問題、能各項解決辦法、倘不能使上述各項盟約、俾得保障、則法國決不加以接受、至對於西班牙事件、法國自當始終支持不干涉政策、最後台爾博斯並將宣佈法國堅決維持海洋航行自由之原則、並當密切注意、務使法國在地中海之利益、獲有保障云、

德收回內河航權 羅國提出抗議

【海通社四日不加勒斯多電】羅馬尼亞政府、今日以牒書交德國公使、對于德國之片面廢棄凡爾賽條約之關于國際管理德國內河航行權事、表示遺憾、羅馬尼亞將直接受此事之影响、因發源于德國南部之多瑙河、由羅馬尼亞出海云、

蘇彝士河問題 埃及政府交涉

【海通社三日開羅電】埃及政府現已進行與蘇彝士運河公司交涉、修正該公司與前任馬赫政府訂立之合約、埃及政府意欲修正現行之溢利支配辦法、及增加埃及行政權辦法、

腎病見效神速

余患遺精經十年而不愈致起頭暈眼花耳鳴心跳氣喘腰痛夜尿失眠善忘腎部虛弱醫藥亂投虛耗多金毫無見效今由梁日初君介紹到一德西路四九四號廖漢濟醫師處治療針藥兼施幸獲全愈特此鳴謝 陳金誠啓

恒和堂易汏林恒和丸

能治毒血惡癖等症 本堂獨沽一味恒和丸治症卓著中外馳名 用地道藥料君臣配合不設雙單料 每服丸重拾式兩實價銀四拾元 半服丸六兩實價二拾元零六毫 小半服丸四兩實價壹拾三元八毫 郵滙購丸隨即付寄不誤 卒言投函怨不答覆深信可求懷疑勿交 痊愈登報表揚者照原價九六扣折 郵費本堂自備 祖館鶴山玉橋鄉 舖在廣州上九甫路五十二號 支店閩省廈門 香港大道西一百三十六號

德國 柏林大學醫學博士 前任本市國立中山大學花柳皮膚主任教授 馮聲普

(十二甫馬路式七號)(電話壹六九壹三號)

△門診壹圓 △留醫式圓 注射由式圓至陸圓 化學血清生物檢驗治療一切均備 各種物理 德國最新瘋癲檢驗法 (星期日照常)

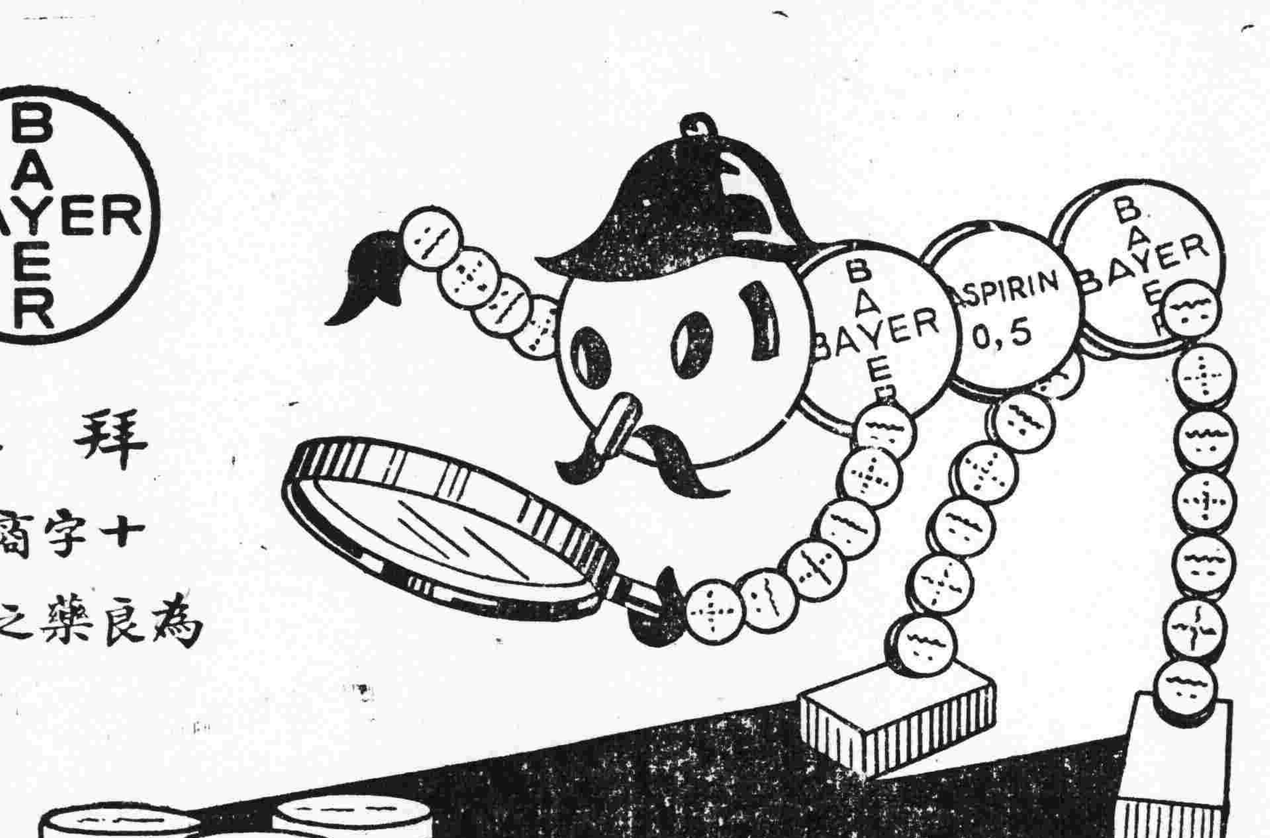

BAYER

拜耳十字商標為良藥之明證

當心冒牌

冒牌貨品有害身體而且藥味不佳溶解遲緩有害無益與真正阿司匹靈一比便知拜耳阿司匹靈每片上有西文拜耳十字商標外有真正阿司匹靈包裝計分二十片及二片裝二種

阿司匹靈 專治頭痛傷風風濕等症

天良堂

獨家發明 政府註冊 實部優獎

鹿茸補血汁

大補氣血 味甘適口 男女宜服

●冬令畏寒不可不服 請認老牌 冒效必究

●天良堂老參茸莊 總行:廣州市槳欄路 電話:一零六二九號

壽星公煉奶公司 育嬰指導部主辦

兒童健康比賽大會

準明日下午一時假座長城中學頒獎 恭候 小朋友們惠臨領獎

壽星公煉奶公司育嬰指導部啓

建廳計劃

開發上川漁業區
先調查漁業及測量地勢 并確定第一期建築工程

建設廳現爲發展漁業、經省府擬定在復興農村經費項下、先撥五百萬元、爲辦理發展本省漁業、查該廳現已進行籌備開發上川漁業區、并擬定詳細計劃、查該處位西江口、西屬台山縣、遠在橫琴島之上、且接近廣海漁區及陽江閘坡兩地、爲漁業區之最優秀者、現建廳擬定之進行步驟、係先調查該地各項漁業狀況、並進行測量全區地勢面積、以六個月爲期、經費約一萬二千元、第一期建築工程亦決定(一)防波堤第一段、(二)漁碇卸陸壁第一段、(三)測候所、(四)倉庫、(五)燈塔、(六)給炭所、(七)給水所、此外、并設製冰廠、冷藏庫、需費約一十萬、漁區內更備漁具製造場、漁網場、修船廠、角肥工場、罐頭工場、無線電台等、務求爲華僑第一漁業區、現已積極進行辦理、

水利會 購置濬河機船 先測勘淤淺河道

廣東水利局、日前爲疏濬珠江河道、故在香港英洋行訂購新式疏濬機船二艘、除日前先將一艘運省外、其餘一艘昨經運到、現先行將珠江河道淤積者逐一調查清楚、然後始行開機疏濬、并在該會內設疏濬機船管理股、專管理機船、

鐵部購料會 粵辦事處 日間成立

【中央社】鐵道部爲利便廣州附近有轄各路購料起見、特添設購料委員會駐粵辦事處、並派該會駐上海辦事處主任余汝鑫來粵籌備、辦事處章程亦經鐵部規定、余主任爲謀辦事便利起見、已決定將駐粵辦事處附設長堤市市政府購料委員會、日內即可正式成立、

五屆集團結婚 明日舉行

本市第五屆集團結婚、已定明日(六日)下午二時在中山紀念堂舉行、社會局昨下午已派員前往紀念堂、從事佈置一切、各結婚鴛侶、昨已聯袂前往社會局簽名蓋印(雙方婚約上)、並領取准予結婚登記文證及參加證、關係人入場證等物、今日(五日)下午即可發完畢、以便憑證參加、各結婚人無論乘車乘轎、或步行、均須於明日下午一時以前齊到禮堂、以免延誤、所乘車輛、均須卸有集團結婚辦事處乘車證、貼於車前當眼處、方准駛入禮堂附近停候、不得多過三輛、以免秩序紊亂、各結婚人衣服均須遵照社會局規定、其衣料尤須採用國貨、屆時將由曾市長親臨證婚、並致訓詞、對各新婚夫婦當有一番訓勉云、

衛生局 籌建新式公厠

市衛生局長歐陽慧聽、以廣州市爲南中國第一都市、市容極應嚴肅、對於市內公厠、雖有由舊式厠所改建、然辦理不甚完善、認爲有從新建築必要、對於建築計劃、擬先行指定永漢公園、中央公園、長堤海珠前空地、黃沙河南廣九站等處、建築新式水厠、分爲男女兩界之用、此項計劃、聞該局已着手起草、一俟草竣、送局建築工程預算、即將市政會議通過施行云、

市禁烟會請警局 勒令烟民登記
市內烟民約七八萬人 自動戒除者佔四分一

【中央社】廣州市禁烟委員會爲澈底肅清烟毒起見、經十作委員會議決定、採取有効而迅速之方法、實施烟禁、並爲管理稽核統營之便利計、已採公營限期戒烟售吸所制、依省府所定規則、則暫行辦法、請托省會警察局籌設、規定得委託商人代辦、而限以一定之手續、甚嚴格、凡無照者、不得售吸、每日領用售出實存賣量、內有規定之賬簿存記、按日派員會核、絲零不許濫售、每日向督察分處分公棧營業股領賣、數量與售賣數畢執照號碼、均有定記栽、不容混淆、此爲施禁之第一基礎工作、而督察處緝私專員、會同憲警認眞辦理組私、俟烟民登記完畢、即按規程及進度表切實執行、分年遞減、辦法照限、或提前禁絕、與民衆早除大患、謀新幸福、省會警察局長李潔之、對于烟禁異常注意、關于售吸所事、連日向市禁烟會商權有效辦法、並由管理處主任羅端衛與該會秘書處隨時接商一切推行手續、關于限制領膏、防止濫售手續、昨經市禁烟會會同督察分處、省會警察局、三方協商妥當、幸售吸所家數、視烟民之多寡而以最低限度按需要情形及收容之數而定、向日廣州烟民不下七八萬人、市禁烟會成立之後、即用稀稀直接間接方法勸迫施戒、按日下調查已自動在家戒絕者、約有總數四分之一、該會仍繼續勸迫、深信俟登記完畢時、成績更有可觀、警察局李局長昨並接該會公函、請切實實施勒令登記、已飭令分局執行凡未依限登記者、即不啻永遠斷絕烟害云、

交通管理處 檢驗營業汽車

廣州市交通管理處、自本月一日正式成立後、對於交通建設、整理事項、積極分面進行、現該處爲求市內車輛安全起見、除照舊檢驗各種車輛外、至于營業汽車、則定於昨四日起、至十四日止、分別施行檢驗、以求安全云、

市府合署 續建未完工程

廣州市長曾養甫、以現値厲行新生活、各事務宜整齊、各該府第一期工程瓦面部份、尚未完成、停建日久、殊於觀瞻有碍、曾市長有見及此、特飭令工務局長林逸民、加緊完成該府未竣工程、務于元日以前完工、林局長奉令後、經于昨日招由翹記公司承建、工程費爲四萬一千餘元、該公司見已日夜施工建築、依期完竣云、

警局禁屬員 承辦售吸所

【中央社】警察局長李潔之、爲防止所屬職員因利乘便、承辦戒煙售吸所、昨特下令禁止所屬職員、無論間接直接、不得承辦戒煙售吸所、違者即予撤職、幷處三年有期徒刑、已分該局警探當注意、李局長又以該局職員多不諳國語、特令警官訓練班及警察訓練所增加教授國語時間、

全省商人組設 對外貿易設計會
商聯會請救濟蠶絲業

省市商會、現據全省商人請求、略以本省對外貿易、向來落後、查其原因、厥爲未得良好方針所致、特請組織一對外貿易設計會、計劃對外貿易事宜、查該會據請後、以事關發展商業、對外貿易方面應贊同辦理、刻已決定請會同全省商界組織對外貿易設計委員會、以便即劃發展、查該會將來成立、除由各縣商人任用爲委員外、并聘請本省經濟專家爲設計專員或顧問云、

◇—請救濟蠶絲業—◇

廣東全省商會聯合會、日前於開第四屆會員大會時、由順德陳鎮商會提議、請政府迅速實行救濟蠶絲業、以裕民生一案、當經議決通過、查該會特於昨日據實情去呈省府、略謂本會第四屆會員大會、會員提出請求政府救濟蠶絲業案、竊查本省出口貿易、向以蠶絲爲大宗、其於挽回利權、與增厚社會之購買力、關係至鉅、年來該業不振、全省經濟因而大受打擊、救濟實不容緩、過去本省政府之救濟政策、類多名實不符、表裏異致、今政府既有救濟之計劃、則其重要在迅速實行、民生前途、實利賴之、

商界熱烈參加清毒運動

廣州市禁烟委員會奉禁烟總會蔣兼總監訓令舉行清毒大會及遊行、經即邀集、各機關團體、成立各界清毒大會籌備委員會、經決定本月二十日下午一時在省民教館開會、三時舉行清毒大遊行、以促市民注意清除烟毒禍害、遊行內容極爲豐富、除由各團體派員參加外、並有各硬樂隊及化裝巡行、獅子舞龍隊沿途高舞、及各種挑色頂馬鑼鼓音樂等、應有盡有、各大商店亦得自由製備旗幟標語紮作等物品參加巡行、凡欲屆期參加巡行之商店、須先向市禁烟委員會內各界清毒籌備會報名編列隊伍、聞本市各大商店內紛紛準備屆時參加、

商檢局 解釋檢驗意義

實業部廣州商品檢驗局、關於十二月一號增驗麥粉一項、業已通告各麥粉商、如期開驗、昨據本市糖麵業同業公會請求撤銷該項檢驗、茲探悉檢驗局當經批示、以麥粉檢驗在天津青島上海各地施行已久、從無不便之處、該局茲依法施行檢驗、原以張驗政、而利民食、所請撤銷檢驗麥粉一節、礙難照准云、又麥粉檢驗之揀樣手續、根據商檢局麥粉檢驗施行細則第三條第一款所述、百包以內揀取八包、千包以下揀取十五包、千包以上萬包以下、揀取三十包、每包揀取市制四兩、第二款所述、樣貨混合爲一、提取制二斤分裝四瓶、除瓶供檢驗外、一瓶交驗人收執、二瓶存局查、可見商驗局實際所揀取者不過一斤、麥粉數量、原檢些微、僅供化驗之用、並非報紙傳聞逐包拆封之煩云、

經建分會召集各界籌組 國貨運動促進會
推七機關團體起草章程 本月十二日開一次會議

【中央社】國民經濟建設運動委員會廣東分會、以國民經濟建設運動綱領中、有振興國貨一項、爲謀推行此次運動、特發起聯合本省各界、舉辦國貨運動工作、昨(四)日假座建設廳開首次籌備會議、計到各機關團體代表廿餘人、由國民經濟分會代表張恩駿主席、行禮如儀、報告本月份籌會議意義後、隨即開始討論、關于推行國貨運動問題、即席決議(一)組織廣東省國貨運動促進會、推建設廳、國民經濟分會、省黨部、市黨部、市商會、婦女會、及中華百貨公司等七機關團體、負責起草組織章程、及進行辦法、限于本月十日以前起草完竣、(二)定期本月十二日下午二時召集第二次籌備會議、討論組織章程、辦法各議案、(一)增聘省政府、市政府、憲兵區司令部、廣州市分會、中央通訊社、記者公會、等機關團體爲籌備委員、

劉維熾等 修訂舉報市產章程
增加得向省府訴願一條 担保及處罰辦法均變更

廣州市長曾養甫、以本市土地、其中屬於官產者頗多、爲整理產業計、特舉辦廣州市產舉報、并妥定給獎章程、欵迎市民舉報、除已向財廳財局完納地稅領有契據者、其餘旗民房屋庵堂寺廟如屬官產、由市府收回整理、經將章程呈送省府察核、當由第廿八次省務會議、討論議決、交由財政建設廳廳長及羅委員翼華審查修正、由劉廳長維熾召集、查劉末羅各員奉命後、已於前(二)日上午十時、在建設廳二樓開審查會議、出席者、計有劉廳長、羅委員、及市財政土地兩局代表等數人、至宋廳長子良、則因赴瓊視察實業未返、省府改派財廳第二科長謝永中代表出席、開會時由劉廳長主席、隨將該案全部提出討論、并審查修正、各員均將該章程應予修改意見提出、結果認爲該章程共計八條、仍有未妥之處、決加列一條、爲「被舉報不服財政局之處分、得向省府訴願」、此外對於舉報人之担保額及罰款、認爲太過輕微、特將原章程所定舉報人担保額、須具一千元合本額營業證之商店担保、發覺妄報、其罰金由五千元、五百元、改爲照担保額營業證額處罰、如担保商店營業證爲一千元、則罰金爲一千元、餘類推、蓋所以杜絕奸徒妄報、全案均經各員詳細商妥、日間即將審查結果、呈復省府施行、查劉廳長等、復以此項章程、幷非長久、一經舉報完案、即行取消、應將該章程名稱加暫行二字、即爲「廣州市政府舉報市產給獎暫行章程」以示爲暫時性質云、

方便醫院 沿門勸捐成績
勸捐隊縮編爲數隊

城西方便醫院、因經費不敷、於本年十一月十五日組設勸捐員十三隊、在市區內來行沿門勸捐、業已月餘、食自開始以來、共捐得款項三萬五千六百餘元、見該院以市內區域、經勸捐有八成以上、無須十三隊勸捐員之多、擬將各隊縮少人數、經該院董事會三日常會議決、由明日起、將該十三班勸捐隊、重新編組、縮爲數隊、仍繼續分向未捐各店戶勸捐云、

經建會研究建設實施法

國民經濟建設運動委員會廣東分會、日前頒發關於實施國民經濟建設運動要旨、着體察環境、研究實施辦法、與現實狀況、該要旨共分八項、(一)振興農業、(二)鼓勵墾牧、(三)開發鑛產、(四)提倡徵工、(五)促進工業、(六)調查消耗、(七)流暢貨運、(八)調節金融、上列八項、應如何計劃實施、以期收效、特函各委員研究、

訂定工人陪醫規則

方便醫院、爲利便留醫病者、需人服侍起見、向有由院代僱陪醫工人之例、規定工食費每大五毫、由僱主支給、惟從未有訂定規則、且無標識、難免流弊滋多、該院乃加以整頓、昨特製發章、分給各陪醫工人佩帶、以資識別、并釐訂規則、俾自遵守、如有違犯、即行斥革、永不僱用、已由本月一日起施行云、

簡訊

□國民大會代表選舉總事務所、以選政電報拍發、應設法限制、不得隨意濫發、以重電信、特

永漢北路一八六號

中華國貨公司西裝部

承製 **公務人員制服及中西服裝**

國貨材料　專門技師　價目廉宜　交貨迅速

電話一〇三五七

天源堂 三姓東茸末每両實銀 一號二十員 二號十五員 三號十員

參茸衛生酒壹斤庄壹員 發行所光復南路十六號 電話一〇六〇四

天存堂人參鹿茸正貨鐵價

鹿尾固腎酒壹斤庄三元 欒欄路四六號 電話10603

市播音台 今日播音節目

【中央社】廣州市政府播音台十二月五日、(星期六)播送節目如下、波長四〇〇公尺、週率七五〇週波

中午

十二時中樂唱片、(一)羅慕蘭(二)白駒榮合唱「高君保私探營房」(一)(二)……(三)唐雪卿、薛覺先……唱「雷峯塔二本」……桂名揚譚玉蘭合……報告、十二時卅二……西樂唱片、一時五十八分……

下午

……蝶唱「謝醒儂」……合唱「七皇姑嫁何人」……

這是什麼？這是嘴巴、這是牙、這是鼻子、這是眉毛、這是眼……這是頭、這是胸膛、這是肚子……(第一新課)……

□本週國民經濟建設運動播音、建設講座、定今(五)日下午八時在本市播音台講、

各區選舉監督、知照、□本省原定公務員……

□河南仁濟留醫院、日前就職新董事……

□省黨部主持重修黃花岡烈士墳場工程、招商承辦、下星期一(七日)開投、

□省防空協會、定由本月十六日開始播演講、該會總幹事阮寶洪、講題爲「廣東省防空協會成立之使命」、

□中國保險學會……

昨日天氣報告

【中央社】(昨日)天氣概況、(一)東亞大陸氣壓……黃河中上游……(二)低氣壓……溫度最高華氏……最低華氏五〇度……

福音

人有沒有靈魂？

這是一個必須解決的問題。假若人是沒有靈魂的話，則人死後化爲烏有了，作人還有什麼希望？人生不過數十年，地位錢財都是虛空，賢愚到底同歸於盡。況且人身體的成分，若化驗起來，有人說，尚值不到大洋二元五角，那末，這必死的，賤價的身體，確實不算寶貴，而最寶貴的是內在的靈魂。聖經明明說，一個人有三部分：就是靈，魂，體。植物有身體，沒有靈魂。禽獸有身體也有魂，所以牠們有知覺有感情，但沒有靈。人類有靈魂身體，所以有宗教思想。人乃萬物之靈。你的靈魂將來如何歸宿呢？死了以後要到那裏去呢？若沒有歸宿的地方，必是墮入地獄去，耶穌說『得全界失去靈魂有何益處？』請你趁早來信耶穌，把你靈魂找到歸宿，然後纔有平安有希望。

(基督教廣告佈道會)
◁廣州市清水濠三十四號▷

廣東第一兵工廠通告

本廠現經製定職員證章兩種、(一)職員證章、銅質圓形、藍地外圍銀色、上刊黨徽、中刻軍政部廣東第一兵工廠字、(二)工友證章、銅質斜方形、線下刻號碼、其餘與職員證章相同、由十二月一日起、發給本廠職工佩帶、所有以前所發各種證章、一概作廢、此通告

廣東省營產物經理處通告

查改善糖業統制辦法、業經廣東省政府第七屆委員會第二十四次會議議決修正通過、並分飭遵辦在案、自應撤銷改由糖業登記、由十二月一日起爲糖業登記商開始申請登記之期、如有志經營糖業者、希即來處依章登記、以便核發營運證、此告

廣州市自來水管理處通告

本處現定期發還前商公司第九期股本利息、由十二月八日開始登記、十七日截止、十八至三十日爲派款日期、各股東欲知詳細辦法、希即期前來處取閱、依照辦理、逾期自誤、特此通告

中華民國廿五年十二月一日

廣東省營糖廠撤銷招投舊蔗包通告

本廠前經定期於十二月八日假座市商會、投變積存舊蔗包、現已決定留爲杉沽與西村士敏土廠應用、不再開投、除分別呈報暨通知外、爲此通告週知、如有交過按票銀者、希即持據到廠取回、可也、特此通告

啓者陳福厚堂所佔本市濠畔街恆泰隆酸枝檯椅店股份、經由恆泰隆公盆承受、前司理陳岳森亦已退職、嗣後陳岳森在外一切行動、概與恆泰隆無涉、此後恆泰隆生意盈虧亦與陳福厚堂無涉、特登報聲明退股、八陳福厚堂　陳岳森　恆泰隆仝啓

廣東女界聯合會爲慰勞綏遠抗敵將士徵集品物啓事

綏察警報、匪寇深入、壯士甘作前鋒、四民要有後盾、胡天雪虐、寒風凄慘、霧愁雲慘、可想像得我前敵將士捐軀致命、同爲忘身、我後方同胞、洒恥復仇、早日亦以身許國、惟是勞逸相懸、緩急異勢、撫心自問、何以爲懷、本會同人、情殷執殳、誼切捐戈、凜敵愾之仇、詠無衣之什、難女紬手、聊表寸衷、發起慰勞、希盡棉薄、副仁人愛國之願、總同人將伯之聲、本會所徵集將士需用品爲一、防毒面具(南京市金陵廠製)二、病兵白布衫褲(斜領衫以帶代鈕)三、棉背心(用深灰色布)四、厚棉紗襪(大號)五、衛生救護包(毛巾袋內載有棉花、紗布、繃帶、膠布等物)尤盼每家屬捐贈上列品物之一件、爲最低限度、一切品物、希於十二月十四日前交本市倉邊路女界聯合會、彙交廣東各界援助綏察剿匪守土委員會、轉送前方將士、而勵士氣

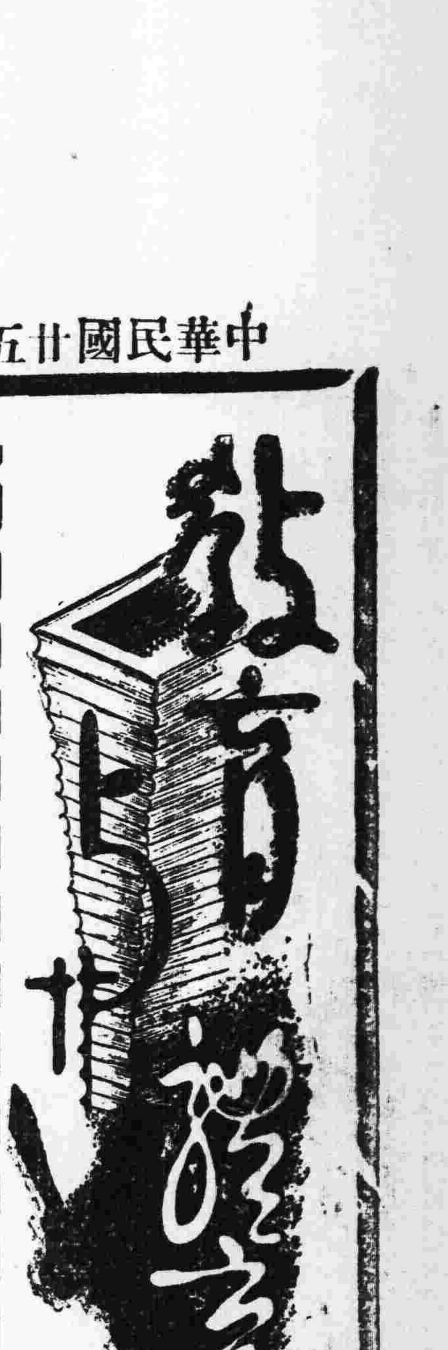

畢業會考期近

教育廳組織會考委員會

內分四組各設主席委員一人

專門辦理全省會考一切事務

【本報專訪】廣東教育廳爲提高師範學生程度、定明年二月二號三號兩日、舉行全省中學師範學生畢業會考、至考試試場、則劃分廣州、汕頭、瓊山三處、查會考章程規定、凡各校應考畢業生、須在各該校參加畢業試驗、如成績及格者、方准參加全省會考、現離會考期近、各校均定于明年一月十三日起、舉行應考畢業生最後考試、考試後之各生成績、在廣州市以外各校、限于廿六年一月廿三日以前呈報到廳、在廣州市內各校、限于廿六年一月廿八日以前呈報到廳、教育廳爲辦理全省中學畢業會考事宜、特組織廿五年度上學期末、中學師範學生畢業會考委員會、查各委員經已聘定、茲將該會委員列下、

委員人名

委員長許崇清、委員金湘帆、林礪儒、楊壽昌、黃佐、吳在民、鄧伯儀、鄧青陽、譚祖蔭、劉蓉森、黃中廑、余超、鄧章興、巫琦、陳良烈、許演陽、黃希聲、馬衍磐、張資模、黃炳蔚、李偉光、韓國清、周斯銘、凌錫濂、黎時雍、朱葆勤、許文輝等、并定總務組、黃希聲(組主任)、黎時雍、張資模、凌錫濂、馬衍磐、黃中廑、文書組、鄧章興(組主任)、周斯銘、李白華、評閱組、陳良烈、(組主任)黃炳蔚、朱葆勤、韓國清、登記組、劉蓉森(組主任)、巫琦、黃佐、李偉光、

大會組織

查考試委員會專門辦理全省會考一切事務、其組織內容、委員會下分總務、文書、評閱、登記四組、各組設主席委員一人、委員若干人、由委員長指定之、(總務組之任務)一、召集會議、二、預算決算及出納事項、三、採辦物品事項、四、畢業會考各科試卷之編號及彌封事項、五、畢業會考各科試題之擬定、及督刊封發事項、六、佈置試場及編列學生座位號數事項、七、不屬於其他各組之事項、(文書組之任務)一、會議紀錄事項、二、畢業生應考資格之考查事項、三、查對及核算會考學生成績報告表事項、四、試場規則之訂定、五、會考文書撰擬、六、會考文件之收發、(評閱組之任務)一、會考各科試卷之點收及分配評閱、二、會考各科分數評定、三、試卷檢查、(登記組之任務)一、登記會考成績、二、核算會考分數、三、編印會考成績冊、四、發給會考及格證明書、五、會考學生及學校成績之編列等、第至會考成績由委員會核定之、并須經委員之簽押、方爲有效、

社會局令各校

呈報特種教育

【本報專訪】教育當局因應付國難、特訂定中小學校特種教育綱要、通令各級學校分期實施、藉以實驗、昨日社會局特令催市轄中小學校、限文到二日內、將實施日期及辦法造報、以憑彙轉云、

省教育會

新屋元旦落成

廣東省教育會、自去年募捐建築新址後、先後完竣各項工程、惟尚有一部未有興築、致未能落成、全部工程、亦陷入停頓狀態、現該會以原有會址、大部份不能應用、亟須將新址早日完成、遷入辦公、昨經催促承商、繼續將未完之工程、從速趕建、限於明(廿六)年元旦舉行落成典禮云、

市黨部再調查

本市童軍人數

本市童子軍團總人數、日前經市黨部將調查所得公佈、計小學四十團、中等以上學校一十三團、男女人數爲一萬六千七百七十一人、茲再接到中大附中、勷大附中、省立廣雅中學、廣東中學、警察家屬學校、市立七小、市立第三十一小等校調查表、共男童軍一千五百三十一人、女童軍三百八十二人、合前統計爲一萬八千六百八十四人、現仍繼續催繳調查表云、又今(五)日下午二時、在市黨部大禮堂召集全市童子軍團長教練開會、討論捐款援綏問題、昨日由市黨部發函各校着令出席云、

宏英中學

今舉行懇親會

河南宏英中學、定於十二月五日舉行廿八週年紀念會暨家庭懇親會、並於是晚舉行游藝會、游藝節目、計有中西音樂、跳舞幻術、白話劇等、內容甚爲豐富、想屆時定有一番熱鬧云、

鄒魯

仍居留從化

病愈即入京

【本報專訪】日來各報紛載鄒校長已返中大、或有謂鄒氏轉赴羅浮各訊、而記者詢諸中大代行校長職權之蕭冠英氏則稱尚在從化、記者乃于昨日(四)日趕赴從化訪問鄒氏、確尚住在從化謝瀛洲宅、蒙與記者作如下之談話、(問)先生貴體已康復否、(答)尚未完全囘復、血壓在百六十度以上、夜間不易入睡、致不能作長時間之談話及構思、(問)然則先生何日可以返校視事、(答)余日來雖無到校、校中尋常事務乃各有專司、至各重要事務、則自余返國之後、早已由余處理、余並非未視事也、(問)先生何日可以入京、(答)祇須余之健康稍復、可耐三數日之舟車勞頓時、余當立即入京、如非醫囑、余已早入京也、(問)近頃僞匪侵擾察綏、先生觀察如何、(答)僞匪犯境背景不指自明、現在舉國興奮、抗戰已成事實、且日有擴大可能、際此前方吃緊、我輩應力謀後方社會秩序之安定、俾負軍事責者、得以安心計劃、掃蕩醜類云云、

俞慶棠演講

『國難期間民衆教育』

【中央社】省民教館與中國社會教育社廣州分社、爲提倡民衆教育學術、促進社會文化起見、特於今(五)日下午四時、在省民教館二樓會議廳、敦請中國社會教育社常務理事兼總幹事俞慶棠女士講演「國難期間的民衆教育」、歡迎各界聽講、

前鋒劇社

擬籌建舞台

羅海沙、洪深、胡春冰、唐叔明、趙如琳、陳文元等主辦之前鋒劇社、日前招考演員已完竣、計取錄者十餘人、積極表演技術、惟羅氏以該社除促進南中國白話劇外、並負促進國語統一之責任、故對該社演員、首先訓練、使能操純熟國語、始行訓練技術、查該社地方雖廣、惟不甚適合舞台之用、故擬將該社內左邊空地、建搭舞台一座、又查該社排演之「孳迷」一劇、乃羅氏新近傑作、內分四幕、舞台裝置及演員、需長時間之訓練及預備、始克出演、時期約在明年元旦云、

市小師資考試

聘定襄校委員

社會局舉辦小學教員考試、報名登記應考者計八百十二人、業定于十六日舉行考試、昨該局第四課以考試期近、昨派員查勘考試場所、擬在市一中校址舉辦、至襄校委員經已派定教育專家二十四人、專任評閱試卷工作、至應考人員分若干組、須視場所大小而定、俟勘定後、始着手分配之云、

市小新運論文比賽

定十三日在十五小學舉行

【本報專訪】市立小學教職員聯合會、爲推行新生活運動、使一般小學生有深刻之認識起見、特舉辦市小學生新生活論文比賽、並定本月十三日上午九時至十一時、假市立第十五小學校舉行、

開始報名

經已開始報名、凡市小各校、每校得選派五六年級生各一人(共二人)參加比賽、同時各生報名單、須加蓋校章、現查報名日期僅有二日、限本月六日截止、逾期報名無效、

徵集獎品

關于冠軍獎品、亦開始徵集、該會于昨日召開第六次會議、主席區磐石、紀錄吳家慣、討論事項如下、(一)關于新生活論文比賽獎品、應如何徵集案、「議決」分函市長、劉局長石心、市黨部省市新運會、社會局秘書、課長、督學、市四民教區委員會、請惠贈獎品、(二)關于試場規則、應如何擬定案、「議決」交編組股起草、提出下次會議討論云、

市長杯球賽

女子組又有劇戰

明德對培道互爭決賽權

男子組嶺南大對辛亥

【本報專訪】市長杯籃球賽、今晚女子組又有劇戰發生、蓋對壘者爲本市有名勁旅明德女中與培道女中、而是戰又爲冠軍準決賽、負則希望成灰、勝則與女中甲隊爭霸主寶座、得失攸關重要、安肯輕易過、則必出全力以赴、早在球迷意料之中、硬石地塘、鐵掃把、硬門、精彩好戲、定有可觀、今晚七時之青年會籃球房、想又來個水洩不通、照雙方實力預測、明德當操勝分也、今晚次場爲男子組負方複賽、嶺南大學對辛亥職校、怒吼隊、茲將四隊男女英雄名單、探錄如下、

(明德女中)雷月桂、尚淑俊、譚彥清、方月蘭、陳綺霞、鍾佩卿、賜麗芬、葉少蓮、饒慕貞、李坤如、黃淑華、尚婉如、

(培道女中)許英華、汪鳳摯、曾淑雲、羅少茜、溫翠玉、潘桃仙、潘佩華、李傑英、黃麗嫦、梁業眞、葉瑞蘭、古輝明、

(嶺南大學)徐道彰、曾浩明、張樹森、陳瑞森、曾鑑明、陳華仁、劉德森、郭英和、黃巖光、李如逮、

(辛亥中學)徐克強、黃國雄、滕仲文、袁坤強、李青、溫存喜、吳延生、蔡國祥、李敦、蔡元、

市體育運動場

日內即將興工

市體育委員會、經月餘計劃建築市民體育運動場、地點已定在平民宮內近高第街內空地、平民宮中座左設浪板一、圖則亦已決定、航橋一、中爲兒童游樂場、內設軒輊板二、安全樑木一、具八步一、右設千秋一、木馬一、前面左設木馬一、槓活一、其他空地則設籃球場兩座、一座裝設電燈、以備夜戰、旁設木觀座一、規模頗爲偉大、所需款項約在二千元左右、價目之決定、尚需一次委員會討論通過、而開建期亦需委員會之決定、惟不出十日間

辛亥募欵球賽

改明日舉行

【本報專訪】辛亥革命紀念學校舉辦男女籃球比賽、已得余總司令及黃主席各贈獎杯乙座以備獎與優勝隊、并原定今晚舉行、惟適與市長杯球賽時衝突、誠恐球迷未克分身參觀、乃決於明晚七時假市府球場揭幕、女組原擬請省女中隊與華研班交鋒、奈女中隊須於下週參加市長杯籃球決賽、出場員養精蓄銳未能、明德隊仗義相助、準備屆時補女中之缺、與省女中在市長杯籃球賽中、幷駕齊驅、實力至爲雄勁、戰將中如雷月桂陳綺霞乃環市跑名將、氣力充沛、攻守亦精、預料戰華研、其精彩情況、會不稍遜也、

簡訊

△【本報專訪】潮州旅省同鄉、爲提倡體育、及聯絡鄉情起見、故擬組籃球隊、定於本月六日(星期日)上午十時、假借大東路省立體育專科學校二樓會客廳開會討論進行事宜云、

△社會局長劉石心爲研究社會教育及學校教育、特出版社會與教育月刊一種、由廿六年一月十五日起出版、嗣後每月一冊、並派定該局各高級職員負責編輯、創刊號文稿已徵集完竣、內容甚爲充實、

△市民教館爲提倡本國藝術起見、擬于本月五日舉辦國畫展覽會、該會原定五日開幕、嗣以籌備不及、經決定改由八日起開始展覽、至十三日止、一連六天、歡迎民衆參觀、

△江蘇省立教育學院教授俞慶棠氏來中山大學講學、已于上月三十日到校、前經紀載本報、茲聞俞氏已定期于本月四日起開始講學、此外、約請演講者、尚有嶺大、勷大、及廣東省立民衆教育館等處云、

△八桂中學校高二甲晨敫社籃球隊、與勷師二丙隊、於昨日下午四時在勷師場、作友誼籃球比賽、全場結果四十六對卅六之比、八桂晨敫隊勝、

△青年會舉行藝菊展覽、原定昨(三)日完畢、嗣因應觀衆之請求、特展期弍天、現該會以今日爲星期六休暇者衆、爲便利學界參觀計、又再展期一天云、

△六榕寺國書會、明日展覽寒杳館所藏之黃牧甫鐘鼎、羅兩峯何丹山合作八物小景、招銘山墨蘭、陳樵、羅岸先合作山水、鄒小石山水等團扇面共八頁、

△嶺南大學民廿五年度全校運動大會、定今(五)日上午在該校西大運動場舉行開幕禮云、

今日教育播音

主講者　中央大學心理教授　蕭孝嶸

講題　「良好習慣的養成」

時間　下午四時半……五時

最好的英文書籍

非常　大減價五折

普遍讀書運動　促進大衆智識　空前便宜　勿失機會

期限　十一月十五日起至十二月十五日止　外埠以發信日爲準

備有書目及辭書樣本承索即奉　外埠函購郵費加一。

納氏英文法講義　全四冊

Nesfield's English Grammar Series With Chinese Translation

四十特色　1. 原書英文盡行收入。 2. 漢文分段依次對譯。 3. 於難懂處詳加解釋。 4. 問題解答細心指導。

◉教科自修——極爲適用◉

精裝第一冊八角第二冊一元三角第三冊三元二角第四冊一元五角　平裝第一冊五角第二冊九角第三冊二元

英文書翰論　定價二元一角

Key to English Letter Writing

本書爲中國惟一完善之英漢對照英文尺牘範本，凡社交商用官用書信作法，靡不詳細論述，[illegible]且漢譯文字典雅，於各種書信之句法，[illegible]可作國文尺牘之範本。

英語會話論　定價二元一角

Key to English Conversation

本書全用英美二國事情作材料，而用語句皆係語體(Colloquial English)，全書共十一章，所有商業如航空旅行，無線電話，旅行社等盡行收入，且增訂版中又將英語會話的技巧美國語等加入，尤爲本書獨具之特色。

英文基礎三千句　定價一元三角

收[illegible]之文句，[illegible]形體皆不相同，每句爲一種，學[illegible]熟讀了這三千種不同形體的文句，看讀英文就毫[illegible]困難了。

英文基礎一萬字　定價一元六角

本書將英文中最常用的字一萬個，按其[illegible]分成十四類，以便於作文時找字，[illegible]增加國[illegible]政府組織[illegible]名詞表一章，更[illegible]適用，所以是大中學生和職業上應用英文的人必須備着的。

英文基礎熟語　定價一元

熟語是[illegible]讀英文的[illegible]鍵，[illegible]熟語就[illegible]不懂英文，[illegible]收的熟語最是常用的，熟讀此書，[illegible]了極[illegible]固的基礎。

英文作文通常錯誤指正　定價一元三角

本書[illegible]將初高中學生作英文所[illegible]犯的錯誤加以[illegible]列，再將錯誤的文句列舉，末將各文句的更正列出，學者於是知道各句何以錯誤，使此自己不[illegible]觸了。

對照詳解　伊索寓言　定價一元六角

Aesop's Fables Translated and Annotated

英漢對照，而加註解，極合教課或自修之用

廣州　永漢北路　會文堂新記書局　亞新地學社　共和書局　惠愛東路　開明書店　環球書局　經售

上海亞東圖書館出版各書

特價

巳減價三成　再特價售七折　十二月底止　全部書目備索

下列爲特價中優良讀物的一斑

崔東壁遺書　顧頡剛編訂

前編　題詞(蔡元培)　新序(胡適，錢穆，顧頡剛)　序目(附各種書版本攝影)(顧頡剛)　傳狀(顧頡剛)　科學的古史家崔述(胡適，趙貞信)　崔東壁先生故里訪問記(洪業，顧頡剛)

本書　崔東壁遺書細目(顧頡剛)　考信錄提要二卷　補上古考信錄二卷　夏考信錄二卷　唐虞考信錄四卷　豐鎬考信錄八卷　商考信錄二卷　豐鎬考信別錄三卷　洙泗考信錄四卷　洙泗考信餘錄三卷　孟子事實錄二卷　考古續說二卷　考信附錄二卷　王政三大典考三卷　讀風偶識四卷　古文尙書辨僞二卷　論語餘說一卷　五服異同彙考三卷　易卦圖說一卷

後編　無聞集四卷　崔東壁遺書引得(洪業)　崔東壁先生佚文(胡適輯)　知非集(崔述)　二餘集(成靜蘭)　針餘吟稿(崔幼蘭)　荍田賸筆殘稿(崔述)　崔德皋先生遺書四種(崔述)　崔東壁先生親友事文彙輯(顧頡剛，趙貞信)　評論，評論續輯(顧頡剛)　初刻本校勘記(趙貞信)

甲種精裝十五元　平裝十二元五角　乙種平裝九元

模範文選　程演生編註　八角五分

胡適文選　胡適自選　七角五分

作文與人生　王靈皋著　六角

音樂的常識　豐子愷著　六角

應用新聞學　任白濤著　五角

胡適文存(一至三集)　一元五角至二元四角

獨秀文存　精裝二元一角　平裝一元五角

進化論講話　劉文典譯　九角

社會經濟發展史　李季譯　七角

宗教‧哲學‧社會主義　林超眞譯　六角五分

辯證法的唯物論　林超眞譯　六角五分

辯證法易解　西流譯　一角五分

中國歷史上的農民戰爭　薛雪村著　一元六角

馬可波羅遊記　李季譯　九角

四十自述　胡適著　五角

我的生平　李季著　一元三角

理論與實踐(書信體)　高語罕著　七角五分

讀者顧問集第一集　王靈均著　六角

短篇小說(一二集)　胡適選譯　每集二角五分

世界短篇小說集　魯彥選譯　五角五分

我的童年　高爾基著　林曼青譯　七角五分

廣州　會文堂書局　共和書局　開明書店　環球書局　經售

民智書局

六折特價書

(照定價實收六折)

書名	定價
戰後世界政治地理	1•80
政治學概論	1•10
行政組織論	1•00
現代市政通論	1•00
現代市制大綱	•40
行政法總論	1•20
美國政治史	2•00
政治學說史	1•60
行政學原理	1•00
日本論	•70
現代美國政府	•70
美國政黨鬥爭史	•50
現代法國政治組織	•75
法國政黨	•60
德國政府大綱	1•60
法律思想史概說	•45
國際私法	1•60
民法債編總論	•80
民法債編通詮	1•80
現代立法問題	1•70
中國之司法	•85
國際私法商事編	2•50
西洋哲學史(平)	1•10
歷史哲學大綱	1•40
西洋近世哲學史	1•10
論理學	•85
黑格爾主義與孔德主義	•70
黑格爾之歷史哲學	1•20
唐慶增經濟論文集	1•20
經濟學史	1•60
大學經濟課程指導	•40
經濟學緒論	1•10
近世歐洲經濟史	1•20
中國農村經濟概論	1•00
新經濟學概論	1•00
戰後世界各國財政	•60

鄒韜奮主編

生活星期刊　廿六期到粵

廣州專銷處廣州兒童書局

永漢北路五十號

余自強醫師

◀經驗治療▶

包皮剪除

包皮過長遺患滋多敝醫務處擅剪包皮久已名聞中外有口皆碑施術毫無痛苦術後行動如常手術安全收費十元成績歡迎參觀

痔患痔患

敝醫務處醫痔不用刀割不用藥蝕藥粉打爛肛門祇整個痔瘡自然脫落女界有女醫助理普通手術費定十元是近代醫痔最安全之新法也

花柳淋毒

敝醫務處擅醫生殖器科故對於花柳淋毒生殖器病採用歐美特效良藥痊愈迅速費用廉收

醫務所廣州市城隍廟右　電話一七一八三

金聲 是日放映三大片・

兩院 今晚七點先映 優獻一場

南關 是日放映兩大片・

・世界大導演溫史端堡最新鉅獻・

奧宮春色

・情勝風流天子・

榮獲金章褒獎 舉世唯一歌后 基里絲摩亞 主演

風流小生 法蘭曹通 合演

哥林比亞宮闈香艷歌樂巨片

皇皇帝子，坐不穩金鑾殿　偷偷摸摸，求治相思病！

・艷過酒樓戲鳳・

俏俏王姬，逃出了廣寒宮，急急忽忽，物色風流種！

・寡人有疾・寡人好色・

同場加映 三原彩色 鋼筆短片 鳥醫士！

金聲・南關

十二點三・兩點三・九點正

今天最後放映三場

抱住佳人萬事足！施罷黃金一身輕！

奇利谷巴・珍雅打・雙星主演

本年度世界十大名片冠軍！

富貴浮雲

榮膺世界藝術科學院金章褒獎之世界第一大導演佛蘭夏巴羅，編劇家羅拔烈斯金氏超逾其名作『一夕風流』之生平最偉大貢獻！

四大特點・聲價十倍

法蘭夏巴 導演聖手

奇利谷巴 明星熒熒

金牌銀杯 獲獎重重

羅拔烈斯 劇本拔萃

一夕風流 轟傳宇宙 氣宇文靜 表演超羣 譽傳歐美 榮冠意日 筆參造化 學究天人

同場配映 三原短片・彩色糖菓・鋼筆兵馬

・應觀衆來函要求・

金聲 今日下午三點五公餘重映 學生半價

二十世紀霍士性的衝動巨片

綠窗春困

女：按不住青春慾焰！

男：挽不住慾海狂瀾！

最新發現的法國美艷女明星 絲蒙絲蒙 荷拔馬素 露芙察德頓 同合演

寫少女的熱烈情緒，深刻透澈，遠勝捷克名片『慾燄』

大德 即日放映

風月海盜

第一部立體化彩色巨片

發藝術之珍秘寶庫！放銀壇上鮮明異彩！

月影春光・情歌膩舞

雪膚花貌・活色生香

・六場艷舞・五花八門・

韃韃舞　勃羅舞

華班戈舞　嘉拉貝舞

響鈴舞　間延舞

全部五彩

數百舞女合演

大德今天公餘場 下午五點 難測婦人心 優待各界減收半價

中山 今天獨家最後放映

馬師曾譚蘭卿 合演三齣頭

難測婦人心

加映齣頭愛國短片「臥薪嘗胆」

加映齣頭勇壯短片 張巡殺妾犒三軍

明天換映

新婚大血案

藝華影業公司睥睨一切的無敵貢獻

王引 王次龍 機關密佈

鄭孟霞 秦桐 瞬息萬變

魏鶴齡 關宏達 陷穽四伏

章志直 倉隱秋 闖入者死

王乃東 (聯合) 新奇恐怖

姜脩 (主演) 銀幕創見

第十甫 新新 明天起影

公務人員學生如購樓上散廂一律半價

『桃源春夢』

韓蘭根・童月娟・劉繼羣・許曼麗・王次龍 合演

太平沙 天星 明天重聘

張寶慶男女舞星歌藝團

必然滿座 火速定座

大觀聲片公司

是南中國設備最宏偉的有聲電影片場 人材最盛 明星最多 儀器最新 出品最好 由十二月起每月最少有新片一套公影

鐵定十二月九號起 在本市「南關」「中山」兩院 同日放映

血洒金錢

名導演關文清傑作

主演 曹綺文 周志誠 翟善從 林妹妹 黃曼梨

拍演 何大傻

客串 小燕飛

◉敬送遺精早洩秘方◉ 專治男子遺精早洩陽萎

七十四號

本主人家藏秘方一種，腎虧不育諸症，神效驚人，百發百中，公開後，治愈者已達數千人，皆有來函證明，莫不稱奇，不止嘆爲希世之奇方，各界欲索此方，剪此報請向上海法界霞飛路和合坊張世德堂函索可也，分文不取

◉世德堂主人張其山敬啓◉【廣國】

讌客于今何處好 萬家齊譽大三元

本市長堤大三元酒家。及附設之新廣州。自展拓地方。增設升降機。備結婚大禮堂。闢天台花園。讌客堂皇冠冕。而著名六十元大裙翅。及片脆皮雞等精良食譜。早已有口皆碑。最近完成美滿規模。爲廣播宣傳。並推行新運起見。特設豐腴好菜八種。每種原價壹元二或八毫者。茲特每日下午四時至八時期內。每種祇收銀五毫。逾時收回原價。各界士女。幸留意焉。

『毀家抒難』

噣噣

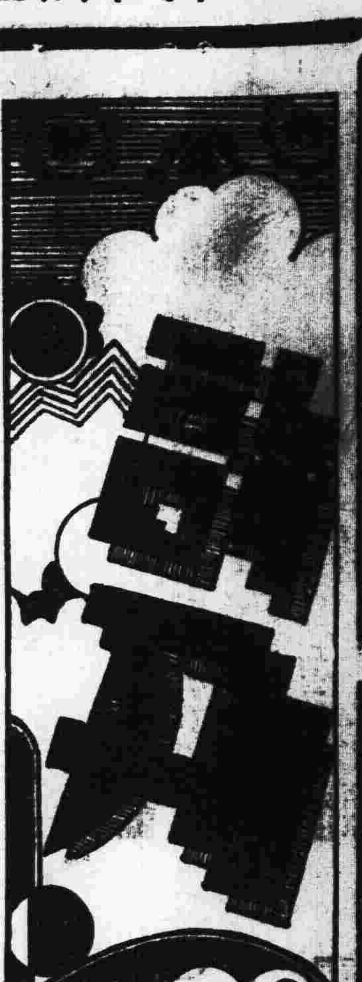

第八八期

『一兔在野，百人競之；一金在地，百人爭之。』這幾句話，把我國人愛好財貨的心理，繪形繪色，流露於字裏行間，可謂形容畢肖，入木三分！

但是，話雖如此，考諸史冊，仗義輸財、亦非無人。據說：『漢武帝時，胡匪匈奴，騷擾邊境。當時有河南人卜式，數輸財以助。天子怪而使使者問式：欲官乎？式曰：不願也。使者復問曰：有冤欲言乎？式曰：無所欲言也；蓋天子誅匈奴，愚以為賢者宜死節於邊疆，富者宜解囊以輸委，人人如此，而匈奴可滅也。』卜式，不過一牧人，能深明大義，半輸家財以助邊，其言可傳，其事尤可遺留千古，永為後人效法。而今，舊事偶提，既是遠在二千年前的陳迹。但環顧國情，疆邊不靖，匪寇橫行，正與武帝時代相同。雖有賢者戍衛於邊境，尚無富者解囊以輸委，即有亦惟閻母一人耳。

十一月十七日省港各報載：(太原電)閻錫山諭財政廳云：昨奉慈命云國難如此嚴重，全國人士捐款援助綏遠，你為綏晉長官，尤應為之倡導。況毀家抒難，為你父之遺志，應即將你父遺產八十七萬元，捐作救國之用。諒你亦必樂為之也。自應遵命辦理；即交管理者撥交該廳接受。此致財政廳。

『毀家抒難』久不復聞，今竟由巾幗中人口裏吐出，忠愛報國見義勇為，足與卜式前後輝映，無獨有偶。不錯，國難如此嚴重：千鈞一髮，危在旦夕！捐款援助綏遠者，雖大有其人，但類皆分利學生，貧窮民衆，清苦教員，縱竭其全力，亦不過杯水車薪，於事無大裨益。假如在今國家多難之秋，一般鉅商富賈，達官貴人，當仁不讓，羣起效法於閻母，鉅款立即可得，軍費不愁無着，何難而不可抒？即不然，家亦不毀，國亦兼愛，人人慨然於銀行存款十萬，百萬，千萬元中，提取十分之一，百分之一，抑或千分之一，報效黨國，援助邊疆，也是一筆偉大的數目。而且，果能如是，上行下仿，一唱百和，收效之大，又非我們所能意料萬一。

然而，談何容易？『勸人出錢，担水上天！』國難儘管怎麼嚴重，邊疆儘管怎麼阽危，試看芸芸衆生中，能再見幾人『毀家抒難』？

從北國帶來的消息　女作家丁玲近況

辛倫

前進作家丁玲女士，自失踪以來，便音訊斷絕，踪跡渺然，於是一般人便直覺地揣測起來，有的說她老早隨着胡也頻飛去了，有的却像煞有介事地說曾經在這還那那見過她，日本報紙更說她在×月×日坐着火車到上海編國民文學去了，關於她底消息，可眞傳說紛紜，莫衷一是，弄得一般關心她的人都糊塗起來，年前有文化會更為這位戰士開了個追悼會，於是一般人更下意識地以為她可眞永別我們了，記者接到友人從上海寄來的信，告訴了我關於丁玲的近況甚詳，所以特地把這難得的消息介紹給關心着丁女士的讀者。我這友人是丁玲的老朋友，丁玲的新愛馮達也是他底好友，他最近在南京正和他們玩了好幾天的，這從北國投來的好消息，大概不會不眞實的吧！

丁玲在一個淒涼的角落裡躲了一年多後，她便恢復她一部份的自由了，有的人說她回到湖南的老家去，這是很不可靠的，她並不會回過湖南，她從這淒慘的廻憶裡出來，便懷着了一顆悠恨底創傷底心，悄悄地和愛人馮達住在南京一個僻靜的角落裡去，閉門謝客，誰也不會見到她，她也不告訴給誰。所以她的消息雖然外間傳說很多，依然還是一個啞謎，她自從做過了這個「惡夢」以後，態度似乎變得很消極了，她什麼事情都不管，寫文章更不曉得是那末的一回事，日裡閒得慌了，便在小園子裡種種花玩玩金魚，或者和天眞的孩子到外面逛逛山野樹陰而已，她便這樣地任歲月悄悄的從脚底溜走了去，她似乎沒半點憐惜。她似乎眞的變了，變得和從前兩樣了！也許有人以為她很憂鬱很愁惱的，可是她並不這樣，歡樂高興的時候，總是笑嘻嘻的像孩子似地和你玩個痛快的，她那副沉默的憂鬱的臉，已不再容易給你看到了。她彷彿變成一位樂天主義者，也彷彿是一位賢妻良母。她雖然這樣地消沉，無聲無息地讓可愛的韶光逝去，而南京的一個文化機關，還很想借重她，每月送給她一百多塊錢，時常都請她出山，可是她却這樣婉辭了：「我近來心情這樣的壞，我腦子亂得像一團糟了，似乎老早已經麻木了，實在寫不出什麼來了，謝謝你們的盛意，待我不能夠休息的時候，再給你效勞吧！」

讀着她這樣的話，她心裡的苦楚和她所以像忘記了一切的悄悄地躲着底原因，大家總會明白幾分吧！到一九三五年的夏天，她為着了他的病，便兩踝兒跑到廬山去，高興地一起住了幾個月，有時忍不住的時候，也索性拿起筆來寫寫文章，因為心情古怪，寫完了總不願意拿給人看，便毫不可惜地燒掉了，「發表」更是不願談到，有時不願燒掉的也放得密密的，總不肯給它露臉，這大概是她復活後的作品吧！她對人說，這些藏起來的作品，就是她替自己準備着的晚歌，待她死了，這些文章也和她一起埋到地底裡去，她和它都不願意再在這世界露臉的了。這樣，雖然是她最親近的朋友，所能見到的也只能是她那零碎到了不得的作為日記之類的一些雜文而已，然而，這已經是很難能可貴的了，後來她再回到南京去，那些人又來向她討文章了。他們的態度很誠懇而且很堅決，大有不得不休之勢似的，可是她却輕輕地說：我不是說過嗎？我底心性還這樣的壞，能夠給你們寫得什麼！寫五龍潭的瀑布嗎？我又沒有這樣的閑趣！所以，我們讀不到丁玲近作的機會，總不容易有的。

我們對於這位戰士，本來誰都熱烈地希望她再有一番振作的，飢餓的中國文壇是怎樣迫切地需要着像她這樣的鬥士哪！然而，她所能給我們的，只是一個失望的空虛而已，這大概是為着給客觀條件所決定的事了吧！

彷彿在某一個時候，她那一般大衆所普遍的渴望着的新作終於發現出來了，於是許多人對於她的狂熱便猛烈地燃燒起來。所以，她的新作便很快地溜到每一位讀者跟前了，然而，這結果，它所給予每一個人的，還祇是一種『失望』像這樣艱澀的灰暗的作品，使人不敢相信，便是出在這樣一位作家的筆底裡的，這又是一個「謎」。於是，有人跑去問她，對於這事件，她却一些表情都沒有，既不否認，也不承認，彷彿她的一切還不願意給什麼人曉得的，於是，有人便懷疑到那些狡黠的書賈在弄着什麼玄虛了啦。

她近來在南京的生活也和從前一樣，每天總喜歡和他的愛人馮達跑到紫金山下或者玄武湖邊靜靜地欣賞着大自然的野趣，這世界彷彿遺忘了她，她也彷彿遺忘了這世界。

我又得說說的，她的愛人馮達是位什麼樣的人，讀者大概很願意知道的，據我友人的信裏說，他是一位英俊而又熱情的南國青年，豐滿的臉兒，高個子的身材，豔紅的皮膚，結實的肌體，和溫柔活潑的性子，這是典型的南方的人物，他和丁玲正相互的熱烈地愛着，他倆每天都像小兒女似的玩得很有趣，狂熱的擁抱接吻，和嘻嘻吓吓的歡笑，看到了的人都會興奮起來的。

她的孩子呢？是一位活潑伶俐的小朋友，胖胖的身體，蘋果般的臉，和聰明的眼珠子，誰見了他都會熱愛着的。愛和人一道兒玩的，說着一口嘹亮的天眞的話，常常會引得人不期地笑起來，鼻子很像他底母親，這是丁玲和胡也頻的愛的結晶品，看見這可愛的孩子，使人不期聯想到他那偉大的父母起來，這小孩常常給丁玲過着好些愉快的日子。

丁玲近來似乎不像過去那樣消沉了，自然，像我們這樣少有的戰士，在這暴風雨的前夕，是不會容許她躲着了的啦！我們熱烈地企望着在不久的將來，這一位戰士能夠以另一副勇敢的姿態，再接再厲地打着衝鋒的旗號出現在廣大的讀者之前！

曲旋凱 二首

沙漠中人

身經百煉如金剛，
上馬殺賊陣堂堂，
醉臥沙場君莫笑，
(借用)大風泱泱歸故鄉！

華堂燈爛合歡杯，
恰是渠儂奏凱回，
換卻征衣偷一睇，
花前悄語牡丹開。

奇文共賞

雲溪二郎

一

有久任政府機關文牘職者，一日，得接丁父憂者之訃告，爰筆批云：「訃文悉。查該不孝等既知罪孽深重，何以不自殞越，卒至禍延先考，可謂不孝之極。據稱該死者壽終正寢，究竟是否屬實？迄未呈請驗明，而遽行親視含殮，殊屬不合。至于呼天搶地，尤為混闊。本應按律嚴懲，以做效尤。姑念鄉寅世誼，從寬免究。所謂遵禮成服，着不淮行，此批。原計發還。」

二

某國文教師出試題為「拿破崙華盛頓威廉論」，有某生作結尾佳句云：「夫拿破崙威而不廉，華盛頓廉而不威，欲求威廉並著之完人，誠蔑蔑乎其難矣！」

三

清末有佐客，以其畫像求某名士題贊，某名士為題四語，每語四字，其詞曰：「圖爾佐客，寫爾之眞，禽中之鳳，獸中之麟。」佐客大喜，一日，有客至，試橫讀之，則第一句乃「圖寫禽獸」四字矣，佐客不覺赧然。如該名士者，可謂謔而且虐矣。

四

昔有塾師出課，命學生對之，題為「枇杷結子」，但枇杷二字誤書為琵琶，學生久不能囑對，旋回家，其兄代為「簫管開花」，次日呈於塾師前，塾師大罵，並說「簫管安能開花？」學生回家又告乃兄，乃兄因題一詩云：「枇杷不是此琵琶，想是先生落筆差，若果琵琶能結子，安知簫管不開花？」師見之大慚，不能答一言。

電影王 (七)

辛克萊著　余嘯南譯

第二天，他來了，並且帶來了變戲的術士，一位吞劍的術士和一位吃火的術士——老福究竟中意那一個呢？老福沒有保火險，所以，吃火術士，他便不願意；同樣，吞劍的或許有危險——店東會負着連帶責任的法律。然而祇有『變戲的術士』才不致有壞事發生。他是個小傢伙，穿了條黑緞的短褲，及一件黑緞褂子，配了假的黑鬍髭，和黑的假山羊鬚。他裝得很像『赫爾曼大頭』。他在那娛樂場的窗口邊放了一張桌子，也在那兒工作起來；當羣衆麕集起來時，他就告訴他們，他會到樓上去表演，會變出許多離奇古怪的戲法給他們看，并且當天是無須門票的。羣衆一隊隊地上去，羣衆一到樓上便看見活動影畫，這擁擠的羣衆，足足來來往往了一禮拜了，以致老福不得不去叫巡捕來維持治安了。

這樣，老福終於找到了眞眞的金礦了！現在，他面前顯然擺有一條走鴻運的道路。而且他應做的一種工作便是要比別人搶先，他找了兩個朋友來幫忙，他始而租下好幾間卜祿基林的繁盛街衢的舖子，他在每間舖子裏扯起一張銀幕，裝一部放影的機器，并且擺幾行椅子——座位的總數不超過二百九十九。假如是超過了二百九十九的位置，你得繳納『普通戲』的牌照；假如你是三百或三百以上的座位，那你的便是戲院了，而且你得嚴格地負責火警法。

現在，福斯在卜祿基林及紐約，一共有十五個娛樂場了。我使他的記憶力要把前時的影片都詳細地說出來。有個影片叫做汽車扒手。那時，汽車才上市，攝製影片的人已經想到了偷竊汽車底新法。這影片放影後不久，竟然有人前來偷竊汽車，扒手雖被逮了，然而各報却嘩然起來——這新活動影畫的妙法是毀滅着公衆的道德，和鼓舞公衆犯罪。那紐約的世界報——以從事護道來增大其銷場的世界報，竟指使護道者反對活動影畫戲。

同樣，還有一個片子叫做私逃的馬車。這是一種詭計的影畫。這不是汽車，祇是一部馬車，可是，牠自己却在山上走上走落着。這詭計不外攝影者删開了那條馬能了。還有個更詭計的，那便是一個人穿着一對鞋子，而鞋子自己結着鈕子。

威它格拉甫(Vitagraph)畢亞格拉甫(Biograph)劉賓(Lubin)和百代(Pathe)和埃沙納(Essanay)都是當時拍影畫片子的公司。

反對這些影畫片子的喧聲，在各報章上仍繼續不已，在法庭裏，法律顧問這樣說：『大人，這個孩子以前并沒有作竊。他在活動影片裏看了作竊，而且，那暗示他去作竊』。這種喧聲也麻煩了老福底同事，他們的女人都以為這是不名譽的生意。於是，老福便把他們都買了出去，并且把娛樂場數增到二十五個。他對於影畫在道德方面的影響，是有他個人的意見的，因為影畫戲做得很好的地方，酒肆底生意便凋零了。

何恭第之詩鐘

陳鋭康

僕昨已舉何先生之晚聯八則，今再以何先生之佳妙詩鐘為閱者欣賞。查何先生之詩鐘，寓意深刻，有時幽默殊甚，且運典對像，尤覺可取。余時思何先生造就之子弟，雖今多服務報界及文學或教育界，然易得佳句如先生者，仍屬不得幾人，豈天賦之歟，是誠不可問也矣！

魚　桃花　分詠格
悲汝紅顏多薄命；痛君頳尾不聊生。
千葉擔頭元積賦；一竿池畔日休吟。

○○○○○○○　○○○○○○○
雀穿我室偏無角；龍破公牆為點睛。

紫○○○○○○　青○○○○○○
紫塞三更臨瀚海；青樓十載夢揚州。

紅玉　上巳　分詠格
象齒丹砂傳德裕；鼠鬚素繭紀羲之。

渠婦　嬰兒　分詠格
姜氏何仇拋后稷；張生無面見崔鶯。

敗將　破落戶　分詠格
王謝兩家應有憾；鄭秦千里料無功。

西施　菊花　分詠格
蘊淚他年悲子美；捧心當日媚吳王。

韓文公　剪髮婦　分詠格
愛婿都憐辮尾掘；故人難耐夢中窮。
代整卿容談哲匠；諫迎佛骨紀忠臣。

日婦　九龍城　分詠格
拖屐扶桑嗤負襪；停鞭金菊笑含杯。
湖源會作秦童女；租界還留宋帝王。

曹操　賣花女　分詠格
奸宄寒心鬢盡剃；嬌姹鼓舌卉平沽。

拙夫　爛書　分詠格
黑碑沒字鴛心碎；破藉輕翻蠹粉飛。

近視婦　春耕　分詠格
興薪不見頻呼婿；播種而耰欲學農。

友妻　豆　分詠格
似汝微員官面目；羨人內子己文章。
春生離落君應攝；秋報砧聲嫂莫悲。

敗將　五奶　分詠格
天數本符花榜裏；風聲猶起樹林間。
入闖新歡夫棄四；渡河無命師呼三。

○○○客○○○　○○○僧○○○
早行遠客鷄三唱；夜坐高僧月五更。
潯江送客香山咏；茅屋尋僧李隱吟。

留學女　北京　分詠格
鴂舌方言儂頗效；狀頭科舉士爭來。
書卷遠攜卿越國；干戈近逼帝離宮。

肥仔　奸丞相　分詠格
長肉可曾知米價；分香猶是惜花心。
悲他指鹿君猶悔；笑汝如豚稚未除。

冷飯　爛衫　分詠格
胡對却麻嫌隔宿；願穿細草渡流年。
雁稻五開王莽苦；鶉衣百結董成寒。

村童　瘦女　分詠格
日逐猴嘻招侶戲；風欺燕弱倩郎扶。
負手高歌携綠笠；撫肌太息比黃花。

漢文帝　俊美人　分詠格
遠諷賈生經六策；高吟王建賴三年。

高佬　女竊　分詠格
野鬼能吞談赤郭；腿鷄不食紀羊妻。

星雨　鳳頂格
雨細更憐鶯並坐；星稀還臘鵲南飛。

麻子婦　村老　分詠格
妾貴三分珠出櫝；公年七十杖于鄉。

店　鱸魚　分詠格
滿江紅葉人呼買；一楊青燈客夢驚。

才子婦　李　分詠格
持斧否曾仇武子；轉輪猶願嫁船山。

吳佩孚　白臉　分詠格
號嬿素面朝天子；劉玉丹心事秀才。
是否獨身夫不配；胡為美貌帝生疑。

梅窗　話舊　分詠格
前時故雨還談菊；來日寒風否著花。
夜靜長談燃短燭；月明疏影印輕紗。

無敵班霸・朝氣蓬勃・正第一班

●萬年青劇團●

(六大台柱)　葉弗弱　李翠芳　黃鶴聲　黃超武　新周瑜林　袁士驥　(領銜主演)

久別歸來即在海珠戲院開演

是晚演通宵

因度新戲・日戲停演　即晚開台・新編猛劇

威降鳳凰山

磨利鋼刀・直刺仇人腹
滅敵朝食・血洗鳳凰山

是劇合武俠愛情諧趣哀艷一爐共冶聲威蓋世舞台稱霸各藝員精神百倍力演力唱包管人人喝采個個稱奇有非絕大把握決不如此宣佈

明日日戲：十載奈河天　夜戲：望夫山

永漢南太平沙　天星聲片戲院　電話壹四八八九

今天半價　雷電華之百萬金圓　宮闈秘乘　劍術技擊　俠情義烈　風流香艷　絕世鉅片

三劍客

鬢眉一身窺遍六宮粉黛！懷抱三尺量盡四海英雄！

六日張寶慶曲藝團

下九甫馬路　中山聲片戲園　自動電話壹二九二四四號

(今天放映全球公司全部粵語愛國警世巨構)

難測婦人心

馬師曾譚蘭卿傑作

下期放映　藝華公司偵探驚險巨片

新婚大血案

惠愛中路財廳前　中國聲片戲園　自動電話壹二九二五五號

(今天放映全華公司全部粵語談諧香艷巨構)

化身姑娘

袁美雲韓蘭根主演

下期放映　大觀公司粵語偉大製

翻天覆地

分類欄

本欄以八十字為一段每天收費一元

遺失
中央軍校廣州分校經理科會計股股員王誠于十一月廿九日在防空展覽會遺失白色綢質方片形理字十一二號符號一枚除呈報註銷補發外特登報聲明作廢　王誠啟　18

遺失證章聲明作廢
遺失雲浮縣政府發第40號銅質圓形證章一枚除呈報註銷補發外特此聲明作廢　林宵樞啟　15

博羅縣立民衆教育館初級中學校鳴謝啟事
敝館校此次荷蒙陸軍一五六師鄧師長龍光暨九三團楊團長智佳熱心教育撥助款為敝館校建築禮堂費五百元拜賜之餘無任感戴特此登報鳴謝　11

遺失證章啟事
本人前領民廳第一三三號來賓證一枚現因遺失除請註銷外特登報聲明作廢　梁若谷啟　13

遺失聲明
貫一前執有廣州中國銀行第一三二四號活期存款摺一扣現因在澳門遺失除向該行掛失並覓保請發新摺外特登報聲明該摺作廢　黃貫一啟　9

遺失
證章部人前在第四路軍總司令部請領第二五號來賓證章一枚于本月三十早因被竊衣物致將所領證章失去除呈報註銷外特此登報聲明作廢　宏興號王益三啟　89

港報徵文啟事

(一)一九三七　新年徵文

一九三六年轉瞬將成歷史的陳蹟，一九三七年即將降臨了。在這迎新送舊的交代期中，我們要自省一下：在『舊年』裏，我們到底有沒有獲得預期的成就？有沒有盡了應盡的責任？因此我們要回憶一下一九三六年的事業，不務空談，依據過去的經驗，各就各的思想，計劃一下新的一九三七年的事業和環境，擬定一個計劃，歡迎讀者投寄。所以本報特定下列文字舉行。

題目

(一)我一九三六年的回憶
(二)我一九三七年的計劃

應徵簡則

(一)一人可兼作二題
(二)每篇以三千字為限
(三)本年十二月廿日截止收稿
(四)應徵文須謄寫清楚，並貼廣告上附印的徵文印花，寫明姓名年歲通信處
(五)每題錄取五名，廿六年元旦起錄取徵文陸續在本報發表。
(六)應徵文由本報聘請評選委員會評定名次，評選委員人選於揭曉時公佈之。
(七)徵文錄取者給予獎金，不錄取者酌贈本報，獎金數目如下：

第一名　國幣三十元
第二名　國幣二十元
第三名　國幣十元
第四名　國幣五元
第五名　贈閱本報一年

徵文印花　港報　一九三七　新年徵文

(一)星期刊第二次徵文

本報星期刊第一次徵文『我理想中的報紙』已於上月廿五日截稿，第二次徵文題目：

『中蘇日關係的前途』，內容可包含：

一，中日關係能否以外交方式解決？
二，中日經濟合作於中國是否有利？
三，怎樣才能達到眞正的中日共存共榮？
四，中蘇國交應否作進一步的親善？
五，日蘇戰爭時中國應持何種態度？

仍望大家踴躍投稿，不刊的當迅速退奉，十二月二十日截稿。513

米王粉

形似米而營養分較勝於米用上湯或糖煮之爽滑可口尤非米類所可比擬

廣州香港製麵公司出品　一德西路四百廿二號

大新遊藝場　(惠愛中路)

粵劇場　演南風男女劇團　(日演)王寶釧二本　(夜演)心肝贈故人
京戲場　演醒華男女京班　(日演)雙金線　(夜演)殺身成仁　打鸞駕
(歌舞場)　紅樓艷史(新派話劇)
(電影場)　小丈夫

經濟情報

土產海味市暢旺
各江海產貨市價漸有起色
北江新花菇冬菇來疏市好

【本報專訪】連日各種土產海味來源稀疏、銷途暢旺、市價漸有起色、各江蠔豉多到市價仍穩、鰇魚墨魚土魷各貨來疏市暢、價格按步板好、蝦米市勢堅穩、北江新花菇冬菇上貨疏好、中下貨銷路亦頗爲暢行、有好難淡、髮菜大杳市疏俏、其他各種海味京菓什貨市、一片穩健、昨日海味行新到沙井蠔豉六十担、中山蠔豉十四担、太平蝦米二桶、各貨開盆、市氣甚旺、價亦堅穩云、昨日海味行沽出各種海味市價錄後、沙井蠔豉每担五十六兩至五十三兩、中貨五十二兩至五十兩、濕次貨四十九兩至四十三兩、中山蠔豉六十二兩、太平蝦米八十六兩、海蜇二十三元、梧州蜜棗八十元、連州金棗四十四元、湘蓮六十三元、大杏一百五十元、杏脯六十五元至六十八元、髮菜一百八十元、北花菇六百六十元至七百二十元、冬菇四百八十元、至五百二十元、香信三十元至三十三元、金山白耳二百六十五元、西魷一百七十元、應子六十四元、洋薏米三十元、圓肉一百一十元、梨片二十五元、外山墨魚六十五元、一連州瓜子三十七元、中步圓肉七十二元、西雲耳一百四十八元、拖魷一百三十六元、鮑魚四百八十元、神戶冬菇五百八十元、二辦魷一百三十六元、元貝三百六十元、金山魚肚四百八十元、白蓮七十八元、一號龍口粉絲三十八元五毫、普通一號龍口粉絲三十七元五毫、烟台粉絲三十三元、

本市上月份零售物價指數

十一月份零售物價指數、昨經本省調查統計局、調查統計完竣、其結果如下、米類一二〇・〇六、肉類一〇二・二四、蔬菜類一二五・二六、其他食品類一七九・四五、食品類平均指數爲一三三・七二、衣着類一一一・四七、燃料類一〇四・〇九、什項類一二五・二〇、總指數一二五・九九、又本月份米類缺少、暹羅稍一稀、

粵蔗糖貸欵三百萬
上海銀行獨放二百餘萬
計劃明春擴大投資範圍
滬銀界投資

【上海通訊】粵省氣候溫暖、地土肥沃、宜種熱帶植物、故蔗糖業極繁盛、曩昔每年產三千萬元、運銷國內外、但近年受日糖洋糖傾銷及私運打擊頗大、該省當局爲挽回利權、在各區自設機製糖廠、以謀發展、在陳濟棠時代、馮銳爲農林局長時包辦一切、由因缺乏資金流通、本埠上海銀行總行鑒於糖業爲巨額國產、協助發展、足以挹注漏巵、故簽訂五年優先合約於二十四年先放蔗糖貸款六十八萬、今年更激增至一百四十萬元、現正陸續收回貸款時期、記者頃訪該行此項放款負責人朱汝謙、承告二年來辦理成積頗爲滿意、現省營糧廠有番禺、順德、揭陽等四處、軍墾區主辦有惠陽、東莞二處、蔗田達十萬畝、現該行以全國統一告成、正計劃明春擴大投資範圍、有銀行界合作、刻在醞釀中、貸款總額將自三百萬起、最高可達千萬元、希望國產蔗糖將來能供給全國云、

糖市疲呆
市價陸續淡跌

【本報專訪】各江土產片糖陸續盤出、新貨源源而來、買客以銷路未暢、進貨稀少、市勢疲呆不振、市價陸續淡跌二三毫云、昨日各種糖價、探錄如下、南閩片每担一十九元八毫、清遠片糖一十九元二毫、橫瀝片糖一十九元四毫、南寧片糖一十五元、蘇灣片糖一十六元四毫、土冰糖三十七元、一號均白糖二十六元、幼砂糖二十六元五毫、二號粗砂糖三十五元、青溪片糖一十六元、洽洸片糖一十六元四毫、東莞片糖一十四元七毫、東莞尖白糖三十二元四毫、二白糖二十七元二毫、惠州上白糖三十二元五毫、惠州尖白糖三十二元、梧州片糖一十三元五毫、結糖二十一元、糖粉一十八元五毫、

港紙匯市勁中轉弱
桂鈔微起申匯市無變動

【本報專訪】昨日港紙市勢仍甚強勁、港單亦多成盆、昨晚開今日早衆盆港紙穩立於加五三一三、港匯水爲加五三零九、追至昨晚收市尾盆期西市轉弱、淡退至加五二九一、市勢乃呈穩定之局、申匯市無大變動、桂鈔市微起、公債市弱、署呈淡慢云、今日早市港紙衆盆每千加五百三十一元三、港匯單加五百三十元零九、港紙門市入加五二八、出加五百一、昨晚收盆市期西五二九一、上海紙每千加四百八十七元、上海電單一零二八、一二五、西貢紙每千加一千三百二十八元、坡紙加一千八百六十元、花旗紙加三千九百七十一元、呂宋紙加一千四百九十四元、荷蘭紙加一千七百一十元、暹紙加一千二百四十八元、金磅紙一五九二、司令票一五九六、新廣西紙入八成、出八零五、舊十元中紙入七一、出七二、舊省立紙每千入值七十一元、出七十一元五、

金價

足金葉入門一百四十八換、出一百五十一換、八九大金每枚值一百六十八元、二一金每枚值四十一元三毫五、四四金八十三元五、

銀價

中央光圓每千加四百八十一元、港單毫加四百八十五元、銅元每千枚值五元三八

債券

粵路公債每百入值四十四元五、出四十六元、南京善後公債入一百四十元、出一百四十五元、自治公債入一十五元、出一十六元、國防公債中票入二十三元、出二十五元、國防公債聯票入二十元、出廿二元、一次公債入三十二元、出三十三元、金融公債入二十五元五、出二十六元五、新關稅庫券每百入值五十元、出五十二元、甲種統一公債入九十七元、出九十九元、乙種統一公債入九十三元、出九十五元、丙種統一公債入八十七元、出八十九元、丁種統一公債入八十五元、出八十八元、二次軍需庫券入二十元、出二十二元、

股票

甯陽鐵路每股入值三毫、出五毫、自來水股票入一元、出一元二、南洋烟股票入六元、出六元五、電燈附股每百入一十三元、出一十五元、

交通消息

(一)廣州出入口輪船

船名	到廣州日期	開行日期	開往各埠
▲招商局			
海利	七日	八日下午	香港汕頭上海
大順康	四日	五日下午	香港汕頭上海
▲太古洋行			
成都	七日	七日下午	汕頭上海青島
牛庄	七日	七日下午	汕頭福州烟台天津
太原	八日	八日下午	廈門上海
湖北	八日	九日下午	汕頭上海青島烟台天津
▲渣甸洋行			
怡生	七日	七日下午	汕頭上海青島
樂生	八日	八日下午	汕頭上海青島烟台天津
明生	十一日	十一日下午	汕頭上海青島

(二)香港出口輪船

船名	往何處	離港日期	船東
江寧	三水梧州沿途各埠	五日	商業航運
海澄	海口北海	五日	德忌利士
大中華	安南西貢	五日	和發成
廣州	福州上海	五日	太古洋行
亞剌伯	上海日本	五日	意國郵船
瓊州	廈門上海	五日	太古洋行
利五	上海日本	五日	盛記公司
地剌華鴨家	星架坡庇能仰光加厘吉打	五日	謙利洋行
巴雲	星架坡庇能哥林堡孟買亞丁馬賽咸北倫敦	五日	鐵行英郵
昌明	三水梧州沿途各埠	六日	生和公司
雲南	汕頭上海青島烟台天津	六日	太古洋行
新海門	汕頭	六日	德忌利士
夏利南	汕頭暹羅	六日	乾泰隆
克陀	上海日本	六日	藍烟通
海元	汕頭上海	六日	招商局
南京	上海日本	六日	鐵行英郵
邊利地	上海日本	六日	洛士利
廣州	福州上海	六日	太古洋行
貴陽	汕頭暹羅	六日	太古洋行

(三)香港入口輪船

船名	何處來	到港日期	船東
克陀	星洲	五日	藍烟通
南京	新金山小呂宋	五日	鐵行英郵
芝沙力	渣華小呂宋	六日	渣華公司
浩生	神戶	六日	渣甸洋行
芝巴德	上海廈門	六日	渣華公司
巴蘭士	星洲	七日	渣華公司
泰林巴鴨家	加厘吉打星洲	八日	鐵行英郵
彰德	新金山小呂宋	八日	太古洋行
杜剌都(飛機)	庇能(載來空郵)	八日	帝航公司
遮波亞	日本	八日	鐵行英郵
桑霍斯特	小呂宋	八日	北德公司

(四)西南民航公司

廣甯線（由廣州經梧州到南甯）
西上機逢星期一三五飛行
東下機逢星期二四六飛行

廣瓊南線（由廣州經梅菉瓊州北海到南甯）
西上機逢星期二六飛行
東下機逢星期三日飛行

(五)中國航空公司

粵滬線（由廣州經汕頭到上海）
北上機逢星期一三五日飛行
南下機逢星期二四六飛行

湖南特產

長沙中山東路 **華新羽絨公司** 電話八四九 電報掛號五〇五三

丁製鴨鵝絨被褥

可以禦寒　可以浮水

用丁鵬翥氏發明機器提製鵝絨鴨絨消毒潔淨做成被褥輕煖耐用自民國八年起領受　農商部工商部及各展覽會執照獎狀卅餘次

歡迎緘購　貨表備索

德泰銀業總號

▶廣州拱日東路七十號◀

專營銀行一切業務

▷匯兌◁

汕頭　梅縣　興甯　大埔　五華　上海　香港

【及國內各大小商埠】

▶手續簡捷如蒙惠顧無任歡迎◀

電話

營業部：壹五式六五號

司理室：壹五式六六號

昌興

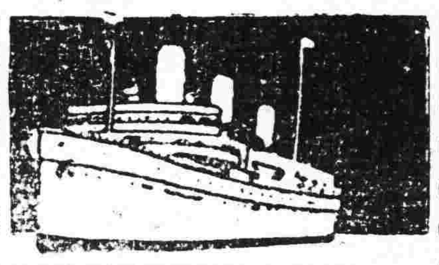

往上海特別三等
普通三等大減價

普通三等各輪船收美金八元

特別三等　坎拿大日本皇后收美金十二元　亞洲俄國皇后收美金十一元

巨大・快捷・舒暢・膳食豐美　招呼妥當

日本皇后 經檀香山　國歷十二月十一日正午由港開行

亞洲皇后 國歷十二月廿三日晨早由港開行

寫字樓廣州市六二三路廿八號電話一壹四五零

惠福東路二十四號二樓 **葆光牙科事務所**

李球光牙科

用最新德國儀器近代科學方法鑲牙及治療全部口腔牙科

肛門外科專門醫師 **崔堯天** 首創 **新法無痛** 針射脫痔

本醫師致力於肛門疾濕之研究已十有餘年不論內痔外痔。脫肛肛痛。大便下血。赤白痢症。肛門瘺癢。肛門濕疹。肛門破裂。肛門狹窄。肛門膿瘍。肛門腫痛等。。一切肛門病症俱能本十數年來之經驗迅速治愈。肛門患疣永不復發而以針射脫痔尤爲效驗確能無血無痛不用刀割不用線紮行動工作一切如常不用留醫至於港佛外埠可以來回即到即醫時間經濟更其餘事耳

▲醫務所現遷中央公園前十字路口——電話一五〇七五號——

●行軍　旅行　可不不備

（止痛　退熱）（消滯　去濕）（胃病　胃痛）（就食　就得）

老牌子　認真買

十靈丹

家庭良藥

外盒內招俱有凹凸壓紋爲記以杜假冒

（緊要宣言）十靈丹

▶發行廉價專益代理家

▶廣州太平南路四十四號靈芝藥房

全市名醫薦用

必達治咳水

香港嘉齡大藥房出品之「必達治咳水」對於傷風感冒哮喘新久咳嗽各種呼吸器病均能奏效經呈衛生局化驗准予註册行世以來極爲患者所樂用現由本市樂欄路多齡行總經理全市醫師試用有素特爲公開介紹

任頌勳　許啟良　梁洋生
任警魂　蕭　中　何靜華
司徒明　余仲益　曹慧儀
黃鴻恩　朱兆槐　黃恩榮
徐日新　伍倫光　黃慰民
薛挺華　黎　鐸　陳宗燊
李卓才　張惠臣　黃磐棟
吳順天　張鑑傳　馬拜冕
黎啟康　袁先偉　李少賢
方少儒　李蘭芬　陳安良
王會傑　鍾子晉　古月英　許永樂　馮小樸　陸如磋　朱廣陶　袁岱雲　馮啟瑲　王懷樂　歐陽慧聰

兒女成行而身體仍然康健者何哉

力弗肝

婦人生產過多易患貧血如不設法補救身体必由此虧弱甚至危及生命惟平時常服力弗肝者則雖兒女成行亦無碍于健康因本品功能產生新赤血球增加胃納俾其体質益臻強壯任何肝臟製劑無此靈效也・各葯房均售

主治　惡性貧血症　各種病後及產後之貧血症　萎黃病　各種肝臟疾患　男女老幼延年益壽之大補劑

上海馬斯南路廿號　信誼化學製藥廠監製

駐粵辦事處　廣州太平路一四二號　電話一七四四七

葉培初醫師啓事

培初任東山兩廣浸會醫院院長兼內科主任十餘年對於內科各症經驗不少尤好研究診治胃腸疾病近因醫務太忙特將該院院長及內科主任實職辭去祗任名譽院長全日在大新路（石室後便）本醫務所應診此啓　電話一四二五八

時間　午前門診　午後出診　急症隨請隨到

X光照胃腸須在進食前心肺各部隨時可照

求人不如求己

比方君或君之家人偶爾燙傷灼傷或跌傷而君之住處又與藥房醫生相距遙遠君將奈何將求鄰友給一止痛療傷之藥乎此種辦法不僅不便且多危險因皮膚傷損必須立加治理以免糾紛而防血毒是故常備如意膏於家中實明哲保身之道一見皮膚損傷立搽此膏即能止痛滅菌消毒生肌速愈矣

河南水治鎮致和成號宋時蘭君來書云『日前鄙人偶被沸油燙傷疼痛殊甚當即搽以如意膏頓時疼痛立止不久傷亦告痊矣』如意膏不僅善療皮傷即皮病皮疵如凍瘃凍傷皮膚坼裂濕疹疥癬瘡癤面疹治以此膏亦甚靈效尊處藥房如無如意膏出售可逕向上海江西路四五一號韋廉士醫生藥局函購每盒七角六盒三元五角郵力不取

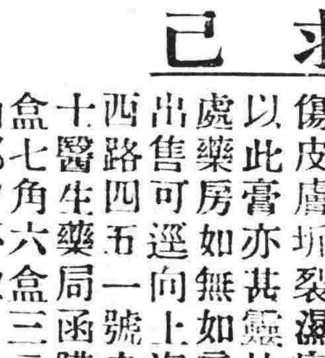

小朋友

第十四期

請先看這裡　編者

為了想引起本刊讀者和作者的興趣起見，我們決意舉行一次徵文，徵文的題目和應徵的辦法，請看徵文條例。

這幾天，省民教館和長堤青年會同時舉辦防空展覽，這一期的「防空與國防」，也具了同樣的意思——喚起小朋友對於防空的注意。

「歷史故事」這一欄，以後打算由小朋友供給稿件。除非在不得已時，纔由大朋友負責去寫。

「科學故事」因稿未到，這一期只好暫停了。

附徵文條例

（一）徵文題目：「一週間」。用日記體裁寫出一星期的事情。

（二）截稿時間：自今天起，至本月二十五號止，外埠的，得展期至本月底止。

（三）來稿以白話文為主。用有格子的原稿紙書寫。來稿如要寄還，須附足郵票。

（四）須書明應徵者的學校，年歲，年級。

（五）應徵者如在學校讀書，須加蓋所在學校的鈐記。

（六）揭曉日期，定明年一月份的第一個星期六，（即一月二號。）

（七）選取名額定三名，獎品定下星期六（即本月十二號）。在週刊宣佈。

童軍露營記

中大附小五年級　邱樹榮

十一月十日的正午，我們學校裏的童子軍團，約有二三百多人，一同乘了校車出發去石牌，參加慶祝我們中山大學校的十二週年紀念會。同時附中附小的童子軍，舉行露營。於是大家帶了露營應用的東西，很紀律的向石牌出發，在石牌山野張起營幕，過着團體生活，很是有趣。

我們平時多是住居在人烟稠密，塵埃滿揚的城市內，碰着的都是人和汽車。一旦走到山野，看到那些樹木青草，滿山綠蔭葱葱；清鮮的空氣，吸了使人神情暢快。石牌是建設了很多新校舍，宏偉好像皇宮。綠油油的瓦子，合上了朱紅色的磚牆。掩映在青山綠水間，景緻異常優美了。住在那兒的同學，就是我們的大哥哥，便三三五五的手挽着手，到了黃昏，便跑到山野去散步，間中有兩個大哥哥們，也跑到我們的營地，探訪我們，並和我們玩耍，說笑話，怪有趣的。

晚上舉行野火會，許多同學都到自己的營幕裏去睡覺。有的同學被派在營外守營，練習預防劫營的動作。不過大家心裏都有點興奮不安，但是卒之安然渡過了。第二天這是週年紀念的正日，大家都到禮堂開會，聽了許多要人的演講，大概是講中國地位的危險，勉勵大家如何努力，準備救國。散會後休息一會，便齊集到操場檢閱。檢閱完畢，便拔了營幕，一同坐了汽車，離開那可愛的石牌了。

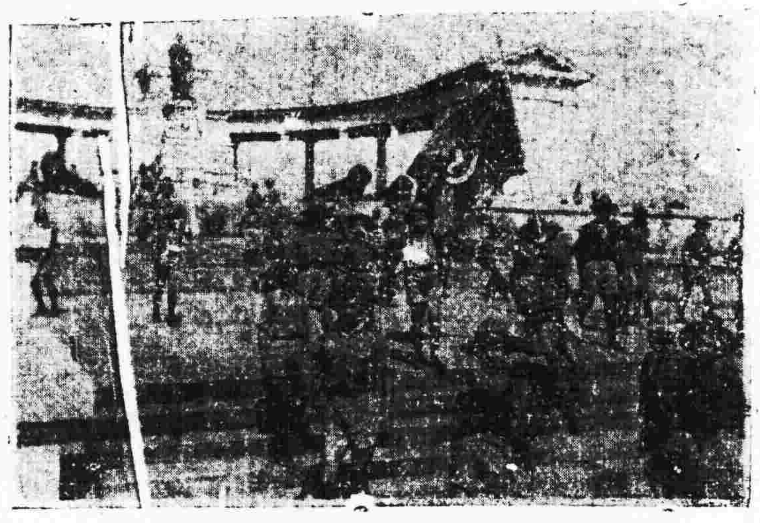

烈士碑前之小鬥士（馮崇攝）

介紹　人和山

如梅

「我祇信科學和道德……中國人今日最大的毛病是懶，他們一旦努力起來，內戰馬上停止，那時中國也就強盛。工作和科學，二者是中國的救星。」

這是不久以前纔死去的魯迅先生說的話。不錯，工作和科學不祇可說是中國的救星，同時也可說是人類的救星。科學家告訴我們：地球上的人口，就是有現在的四倍之多，我們仍可以生產充足的食物，供給全體需用，只要我們能征服自然。

自然固然是我們人類的恩人，我們也是人類的大敵。泛濫的河流，爆乾的天氣，給砂礫和冰雪封鎖了的地方，不適宜的氣候和土壤，尙埋藏在地下的寶貝，這些；假如我們有了支配的力量，那末人類活在這地球上，也就比較寬裕得多了。

「人和山」很有興味地告訴我們，怎樣運用人類的能力跟自然鬥爭，為了求全人類的福利，沙漠正在灌溉，沼澤正在排洩，河道正在改正，新植物正在培養；燃料，肥料，金屬的新供給，正在由人類處理；穀類的種植，正在往遠遠的北方推廣；土地變得更肥，更順從它的主人（人類）勞作。

「人和山」不祇包含了無窮的興味，而且，是敘寫得那麼流暢美麗，得到高爾基，它是一篇散文詩，一篇描寫現代發生的實在情狀的散文詩。

曾有人主張：須以建立在現代科學的思想與假設上的童話給與兒童，因為凡科學所不能承認的幻想的童話，已不存在。我們要把小朋友的讀物加以科學化，就是想促進小朋友的科學的幻想與想像。藉着科學的經驗，增進小朋友的理性底創造力。

高爾基對這本書作了這樣的希望：我們希望「人和山」成功，我們希望它能夠掃去閉塞人們智慧的灰塵。我也在作同樣的希望，願它能給我們小朋友大大的益處。

「人和山」的作者—伊林，他是一位青年的工程師，他還寫了一本「十萬個為什麼？」告訴我們很多日常的知識。

營地小景（馮崇攝）

小談話　防空與國防

培正附小　黃達強

戰爭上的殺人利器，愈來愈兇，破壞性愈來愈強，頃刻之間，把所有的建築物，文明的地方，變成瓦礫的場所，美麗的屋舍田園也變成另一個樣子了，人的生命也站在極危險的地步，生命很輕易的又失去了，離開人世界了，所以一次的戰爭，不知損失了多少金錢，不知喪失了多少人類的生命。

在現代的戰爭中，戰鬥力最強的是空軍，牠一日千里，翱翔在無邊的天空，一時在東，一時在西。而且在無窮的變化，飛行，便到處去轟炸，牠載了幾個的炸彈，無論你怎樣堅固的防禦物，橋樑，房屋，怎樣堅固的，文化，文明會集的地方，倘若沒有防備，兩三個鐵蛋便能夠使遍地起哭聲，滿天飛火花，牠們任務完了，看！半個鐘頭的時間，竟把整個城市變換了。這是多麼可怕呢！所以我們要堅固國防，必須要提倡防空，因為最可怕的就是飛機，我們須趕緊設法去防預牠，抵抗牠，那末國防成績也就完成了一半，若不是，只有束手等待國家化成一片焦土吧！

今年是我國民族復興年，而綏東正在開始着戰爭，我們常喊着國防，那麼我們就該留着提防那鐵鳥下蛋呢！

地理常識　小朋友，綏遠是這樣的。

鄧

前一期，我們發表了一篇「教我們認識認識綏遠吧！」這是一位姓馮的小朋友寫寄來的。他在這篇文章裏要求那些作為他們的先生的大朋友們，告訴他綏遠是怎樣的。這種求知的精神，是很可敬愛的，現在我謹將他所提出的問題，盡我所知道的答復如下。

綏遠，從前原是內蒙古的一個部落。在清朝滿人執政的時候，曾派了許多將軍到各地去鎮守，這種將軍照例是由滿洲人幹的，清朝末年派了一員名叫「綏遠將軍」的到那兒去。後來就規定那部落叫做綏遠了。民國三年，劃綏遠，熱河，察哈爾做三個特別區域，十七年九月，由政府明令改為行省。在三個行省中，要算綏遠的面積為最大，它的面積約九十二萬方里，人口約二百二十萬。省會曰歸綏，在綏遠之東南。

古語說：「黃河百害，只富一套。」這河套也就是綏遠。所以那裡的農產物很富，除了高粱，小麥，胡麻，大豆，榮子之外，在河套附近，也產稻米，最出名的食物是蔴菰，每年有很多輸入內地。此外，木材，藥材，煤鐵礦，皮草，牲畜，在那裡也是豐富的出產。

在綏遠境內，有鐵路兩條：一條是平綏鐵路，由北平到歸綏；一條是綏包鐵路，由歸綏到包頭。計劃中的有包寧鐵路，由包頭到寧夏。還有計劃中的張庫鐵路，（由張家口至庫倫，）也是由綏遠經過。此外還有幾條汽車路。黃河，在夏季水漲時，上起自廿廟，下至山西，可通行載重三四萬斤的民船。在交通上，還可說是便利的。

那裡的居民，除了一部份是蒙古人外，其餘的多是由內地遷往，居民憑了勤苦耐勞的精神，漸漸地把先前的一片荒涼之地，變成繁盛的地帶了。

綏遠南連山西，陝西，甘肅數省；西鄰寧夏；北接外蒙古；東界察哈爾。自熱河，察哈爾失陷後，綏遠也就是我們國防上的最前線了。

小朋友要用國貨

歷史故事　一位偉大的民族鬥士

黃照寰

南宋時候，有一位抗拒外族侵畧的大將，名叫岳飛，他小時家貧，喜武功，常讀名人兵法，精通經義，更得賢母的指導，結果成了一個盡忠報國的人。當他做將軍時，常帶兵抵抗金兵，打得金兵屢敗，金人都很佩服他，稱岳飛的軍隊為「岳家軍」。他待兵士很和藹，和兵士同甘共苦，所以兵士都很敬服他，軍律很嚴，經過的地方，從不取人民的一草一木，更得人民的敬仰，當他在朱仙鎮和金兵交戰，打得落花流水，大敗金兵，在這快奪回失地的時候，他大開宴席，犒賞三軍，岳飛對他們說：「直抵黃龍府，與諸君痛飲！」可惜大功未成，宰相秦檜做了金人的走狗，出賣國家，矯旨下了十二個金牌，召岳飛回來，岳飛為着忠義，雖然「將在外，君命有所不受。」但岳飛還是帶兵回來，秦檜誣他謀反，把他關在牢獄裏屈死。

這位為民族解放，作英勇鬥爭的義士，小朋友們！這是應該去學的模範人。秦檜為了自己的利益，而忘記了祖國，出賣了祖國，甘作敵人的走狗，遺臭萬古，我們應該警醒，不要走入這歧途。

世界書局新書大特價

特價目錄四號　接續三日廣告

●減低定價再售特價意外便宜・即日起至廿六年一月十五日截止・門市現購為限●

書名	原價	特價
「仿古字版」袁中郎全集	1•20	•42
「仿古字版」楚辭四種	1•00	•35
「仿古字版」諸葛孔明評傳全集(合一冊)	1•40	•50
「仿古字版」陶淵明評傳全集(合一冊)	•80	•30
「仿古字版」杜詩鏡註	1•60	•53
「仿古字版」王摩詰全集	1•20	•42
「仿古字版」韓昌黎全集	1•20	•12
「仿古字版」柳河東全集	1•20	•12
「仿古字版」李太白全集	2•00	•70
「仿古字版」白香山詩集	1•20	•42
「仿古字版」蘇東坡全集	4•00	1•40
「仿古字版」歐陽修全集	4•00	1•40
「仿古字版」陸放翁全集	4•00	1•10
「仿古字版」曾文正公全集	2•00	1•10
「仿古字版」黃山谷詩集	1•40	•50
「仿古字版」章壽紀勝名著叢刊	1•20	•42
「仿古字版」王陽明全集	1•80	•50
孔學三種	1•50	•55
四部精華 精裝三冊	4•00	1•00
四部精華 平裝四冊	2•40	•70
「仿古字版」幽默筆記	1•20	•35
「仿古字版」幽默詩話	1•00	•35
「仿古字版」晏子春秋校注	•80	•42
「足本」徐遐客遊記	1•60	•12
詩詞精選	1•80	•63
小品妙選	1•80	•63
詩經本事(三冊)	6•00	2•20
影印四書五經(精裝三冊)	3•00	1•00

足本精裝　版本好　考証詳

小說名著大特價

一部有一部趣味　一部有一部精彩

書名	原價	特價
足本精裝紅樓夢	1•20	•35
足本精裝黛玉日記…續紅樓夢(合一冊)	1•00	•28
足本精裝紅閨春夢	1•50	•35
足本精裝春明外史	2•50	•70
足本精裝金粉世家	2•80	•70
足本精裝落霞孤鶩…滿江紅(合一冊)	2•00	•12
足本精裝花月痕…恨海(合一冊)	•50	•20
蕙芳秘密日記	•80	•22
足本精裝九尾龜	1•40	•35
足本精裝三國演義	1•00	•28
足本精裝兩漢演義	•70	•22
足本精裝東周列國志	•90	•30
足本精裝水滸傳	•80	•22
足本精裝續水滸	1•20	•22
足本精裝蕩寇誌	•90	•30
足本精裝兒女英雄傳	•75	•22
足本精裝七俠五義正續小五義(合一冊)	1•60	•56
足本精裝江湖義俠傳	2•[illegible]	•12
足本精裝俠義英雄傳	2•00	•70
足本精裝說岳全傳	•70	•22
足本精裝彭公案全傳	1•50	•35
足本精裝施公案全傳	2•00	•56
足本精裝金瓶梅	2•00	•53
足本精裝野叟曝言(二冊)	2•[illegible]	•56
足本精裝儒林外史…老殘遊記(合一冊)	•80	•22
足本精裝今古奇觀	•75	•22
足本精裝官場現形記	•90	•28
足本精裝二十年目睹之怪現狀	1•00	•22
足本精裝聊齋全集(二冊)	2•00	1•40
「仿古字版」聊齋誌異	1•40	•42
足本精裝醒世姻緣	1•80	•56
（以上聊齋三種合購祇收二元四角）		
足本精裝綠野仙蹤	1•20	•28
足本精裝封神傳	•90	•28
足本精裝西遊傳	1•00	•28
足本精裝濟公全傳	1•10	•35
足本精裝鏡花緣	•70	•22
足本精裝福爾摩斯探案全集(二冊)	5•00	1•40
斐洛凡士探案之一貝森血案(二冊)	5•40	•28
斐洛凡士探案之二金絲雀(二冊)	1•40	•28
斐洛凡士探案之三姊妹花(二冊)	1•60	•35
斐洛凡士探案之四黑棋子(二冊)	1•60	•35
斐洛凡士探案之五古甲蟲(二冊)	1•60	•35
斐洛凡士探案之六神秘之犬(二冊)	1•40	•28

印有目錄備索

商務印書館

特價書

書名	冊數	定價	特價	國內郵費	截止期
四部叢刊三編：太平御覽（宋刊本）	一百三十六冊	八十元	五十六元	一元二角（每一單純郵費）	廿五年十二月底
四部叢刊三編：天下郡國利病書（顧亭林手稿本）	五十冊	三十元	二十一元	六角	廿五年十二月底
四部叢刊三編單行本：罪惟錄附東山國語（查東山手稿本）	六十二冊	三十五元	廿四元半	七角	廿五年十二月底
增訂商人寶鑑	一冊	一元五角	一元一角	一角五分半	廿五年十二月底
越縵堂日記補	十三冊	十二元	九元	每一單純費四角	廿五年十二月底
戲劇小叢書	二十冊	五元	三元五角	二角三分	廿六年一月底

下列三種雜誌特別預定

東方雜誌　全年廿四冊定價三元六角　特價二元八角；半年十二冊定價一元九角　特價一元五角（國內郵費在內）　特價期限自本年十一月十五日起至二十六年一月十五日止

兒童世界　全年廿四冊定價二元四角　特價一元七角；半年十二冊定價一元三角半　特價九角（國內郵費在內）

兒童畫報　全年廿四冊定價一元六角　特價一元二角；半年十二冊定價八角五分　特價六角五分（國內郵費在內）　特價期限自新一百號起至二十六年一月底止

未滿期定戶得照特價提前續定

預約書

【下列各書在全部出齊以前繼續發售預約】

書名	冊數	定價	預約價	國內郵費
萬有文庫第二集　全部	正書二千冊　參考書二十八冊	六百八十元	四百七十六元	四十四元
萬有文庫第二集　正編	二千冊	五百四十元	三百七十八元	三十二元
國學基本叢書二集	一千二百冊	二百七十元	一百八十九元	十八元
漢譯世界名著二集	四百五十冊	一百八十五元	一百三十一元	八元
自然科學小叢書初集	二百冊	九十元	六十三元	五元
現代問題叢書初集	五十冊	二十六元	十九元	一元五角
[illegible]選	二十鉅冊	一百二十元	八十四元	九元
佩文韻府	七鉅冊	六十元	四十二元	三元
叢書集成初編　道林紙本	四千冊	七百元	四百九十元	六十四元
叢書集成初編　新聞紙本	四千冊	四百元	二百八十元	五十元
縮本四部叢刊初編　布裝本	四百冊	二百元	一百八十元	十元
縮本四部叢刊初編　線裝本	一百冊	一百五十元	二百十元	十元
化學工業大全	十五冊	三十元	二十三元	二元九角
中學生自然研究叢書	三十冊	十六元	十一元五角	一元
各國社會經濟史叢書	八冊	五元六角	四元	八角
中國文化史叢書【第一輯】	二十四冊	單行本四十元　整部三十元	一次交款廿一元　分次交款另辦法	另計

專論

蘇俄的農民問題（續）

Vikun Qui.ling 原著　李彥　譯

五　一個反動

以托洛斯基Trotsky為領袖的左的反對派，突然在共黨內樹立起來。這派很想極快的壓制這般富農。現在外國甚或俄國的人以為托洛斯基是反對派？它的政策必然較為穩健，殊不知這完全是誤解。托洛斯基的政策最是徹烈的。托洛斯基會失勢，因為他和斯台林不能共同相處。斯台林的政策或者可說是對的，因為在一九二五至一九二七年，三年之間，共黨的勢力很不澎漲，因而斯台林對于農民也是取較寬弘的態度，然而壓制富農的舉動跟着歲月推移而日甚，後來斯台林覺得他一定要繼續實現托洛斯基的計劃，因此他比托洛斯基思攻還要精密，而結果在黨內成立了強有力的右派，主張對于獨立的農夫的利益加以保障。

共產黨人所以採取這種寬弘態度，是他們鄉村中不斷地生產日用品以供給城市，俾得其共產制度之生存。我們知道俄國的財政來源的缺乏，沒有購買五穀的能力，可是經它採取寬弘態度以還，農民們便逐漸成為富裕之家。但這反成為危險的現象。為的是農民已是恢復以前的悲態，自不肯依照政府的定價出買其汗血經營的五穀。猶其是在于政府不斷地課稅及工業品價格異常的飛漲下，他們更不肯以政府所定的五穀價為標準，于是農民便起而抵制他們的蘇俄的統治者。

自從一九二八年至一九二九年間五穀風潮發生以後。一九二九年秋間政府便復採用從前共產戰爭時代的徵物方法。以種種取的方法徵得千萬噸的穀。其法，是向農夫以六個盧布買一百Kilo.的穀，比市價便宜十倍至十五倍。他們命令農夫一定要繳納若干的穀，不論農民有無其數，他們的命令是絕對的。如果農民所繳納不足的話，農民們便不能不以商價買穀以補足之，要是稍有違延，農民們一定是受監禁放逐和格愛或罰錢的慘罰，同時較富的農民就要流血！卸負俱重稅。而貧農呢，不但可免納相之苦，而且還得其黨的施穀和農具或現金的貸借等等不斷的利益。

六　共產黨的農業政策

如果共產黨人不是為情勢所迫，如果他們不相信這個時候農人耕種法應替以馬克思計劃的時候，共產黨人決不敢第二次的使他們的農民再度流血的。他們的新制度有下列幾點：（一）國家公田大量的擴充；（二）許多的集團化獨立的組織可以用摩登機器和耕種方法的；（三）消滅富農，不許他們參預這些集團化的田地生產。充公他們的財產，放逐他們和他們的家庭。

為了要想明瞭共產黨人所受的困厄，我們一定要發覺革命後田地數目的增加，及其面積的分劃小段，結果反使農業生產額減少。雖其生產額與戰前相等，而不能適供城市的需要。一九二九年五穀的總收穫，估計起來，比戰前八千二百萬噸為七千八百萬噸。在這七千八百萬噸之中，約六千八百萬或六千一百萬噸是給鄉村消費的，只遺下一千萬噸是給城市的消費和出口之用的，比戰前的城市需要和出口的二千一百萬的數目減退了泰半。可是事實上城市的人口比前增加了二倍，自無怪它會感覺麵包的缺乏。而五穀出口一項而論，在戰前有一千四百萬噸之多，今都不及其一二。

共產黨人已決定個人主義和資本主義不稍存于國家之中，他們除了用他們素主唯一的方法外，不復採用其他方法。他們希望這一來，或許可得多些收穫，是以供諸色人等的需求。可是俄國上地的生產力，比之歐美的是非常低薄的。甚至挪威國的有田一畝之收穫，比俄國之沃田還要[illegible]二倍。挪威國的農夫比俄國農大有四五倍多的牧畜，而他們的牛比俄國的能出乳多至兩倍。普通一個六七口人，十一二畝田的俄農家庭，共收入預算，一年之中幾沒有二百盧布的數目。

這樣的共產黨化農民政策算成功了嗎？

無論如何，第一個結果就是蘇俄農業的可怕的崩潰。共產黨人實行施他的土地政策以後，幾把它全副行政系統弄壞了。國家內的[illegible]在紅軍身上，而紅軍本身大部份又是農民所組成的。因此鄉村與情篩接充份的表現了。所以不久的時候，中央委員會就穿上了外衣，穩健地處置這困難的事情。

可是所謂解決的事情就是不會解決，鄉村之內階級戰爭老是不停的鼓蕩着，比以前更是利害，許多有價值的財產都毀壞了。此外農民們因不願為集團化的田制而盡殺其牲畜，共結果肉食供給城市的數量竟比戰前減其三分之一。不但如此，仍然保有一半獨立田地的人家，鑑于情勢也不願多事生產，只求能夠自己供用，便不肯再事生產了。

讀者切勿誤會共產黨的政策的不修改就是新局面的表示。他們的舉措只不過是覺着操之過切而退一步的技術上的步驟。他們最後的目的到底還是一成不變的。現在的農民不再直接被逼耕耘集團化的公田了。以前家畜猪羊農具的社會化也停止施用了。他們很小心的提防富農，而梏桎富農的舉動依然。他們的財產都被充公，他們本身及家族併以見逐，直接受這種政策影響的農民之中估百份之十——那些最成功的耕植者，運受影響者之家族計，其數約幾百萬之鉅。

至于國家公田State Forms有許多地方很有趣的。其數約有二十萬畝或四十萬畝左右。二年前（一九二九）他們所有的土地比加拿大（Canada）的幅員還要擴大。現在呢，他們的田約有五千地，共總數約有六百萬畝。共產黨人于此局勢下，盡力的組織許多現代化的穀廠。事情是如此，政府方面每年補助他們八萬萬六千五百萬盧布，而希望他們能出一萬萬零八百萬Pood（一Pood等于一六・四啓羅格蘭姆）的穀。每一Pood的穀定價為一盧布。這種辦法實在有點令人莫明其妙。集團化的田地估全國農業的百分之三十至四十，其最後的目標是以首分減去國家公田。

我以為英國的農民看見蘇俄的集團化的田制，無有不搖首帽嘆的。同時他也會感謝他的頭上的星月，幸而不會使他生長在對海的俄國。然而，俄國到不以此為奇。讀者應知俄國以前和現今所有的農業制度。雖以前牧畜和農具還沒有社會化，都是如終受若集團化的支配。就是在帝制時代許多的農業專家都曾主張以現代耕植方法經營的集團化的田制是最好的方法，事實上也是不可諱言的。俄國的農民真是適合採用工業化的農植方法，同時要想實施集團田的工業化，就要有大帮的能幹的領袖以資統率。至于農民本身，自然是因之而成為新式奴隸了。像俄國這種方式的政府，自由集團化的耕耘局勢下企圖兄弟般友愛的互相帮助的狀態，簡直是不可能的。因為絕端的政治與經濟行政的桎梏，把農民都放在鐵鉗子又口上，規定了他們生活方式工作的程序，財政的多寡一成不易的，祇叫他們服從集團化的耕耘，那裏會產生農民間的兄弟般的友愛呢？

同時國家付出的款項年年增加，每年向集團化的田地，除了受政府撥來充公富農財產值四萬萬盧布外，又得政府八萬萬盧布的補助。本來共產國家大部份是靠農民而生存的。今農民反為國家之寄生蟲，國家可又如何呢？同時集團化的田地的生產者，比獨立田生產，對於五穀的賣價不見得是廉平些。所以一直到現在，經驗告訴我們，一切共產黨前時所希望求其結果都是相反的。

任何國家採用過集團化田制的，都會感着不滿意。在俄國本來就讓耕者有其田的辦法繼續維持，便可達到新式農產方法的過渡期的優美；可是他們并不因此，而硬挨用集團化田制。在大戰以前，俄國曾與丹麥國一樣，對于農業，曾由奴役制度集團化制而漸進于現在的地位。可是共產黨執政以後便停止這自然的進展——和人耕植獨立田——而採用反動的政策。這點正好似英國人對于社會主義定說的見解——以立法使不成功者變為成功者，成功者變為不成功者——一樣完全是顛倒是非的表示。這種政策連它右派的人都說是反動的。它們曾公開的說：共產黨要是如此，那是對不住農民。因為他們對待農民比對待土豪貪官還要殘酷。

或許對於共產政策判評最適切的無過於一位西伯利亞農民的話。他對我說：「我們的工作竟成了我們的敵人。」

我曾經詳細地敘述農民問題在革命期中的進化。我的用意，一半是想公佈以供各國的參考，我明知俄國的情形與別國不同；可是事實上任何一國的革命政府不盡依據馬克思政策而步俄國的後塵；就是革命發展中不可免的遜帕上，也絕不了爵到這一條路上。所以我特地詳敘以為各國前車之鑑。（完）

大東書局印刷所

承印

鈔票　證券　股單　息摺　證書

商標　傳單　招貼　書報　圖畫

●精美廉速　●擔保滿意

本印刷所特聘高等技師為社會服務

本印刷所精印標準名片與衆不同

用高級布紋卡，名片墨印，每百特價七角，外埠另加寄費二角，字體用南宋字或正楷活字，任憑指定，另有經濟卡一種，每百特價五角半，寄費另加。

新出　中華民國二十六年　案頭日曆

機關，商號，家庭，個人處處適用，人人必備美觀，實用，經濟——是寫字檯唯一點綴。

年銷二十萬隻之巨擘

曆心：用重磅道林紙精印圖案大方正面有星期朔望上下弦節日記事等反面另刻實用文字

底座：輕金屬精製銀光燦爛富麗絕俗今年購買一次明年祇配曆心即可應用合算無比

常識日曆　每個大洋八角　（如蒙函購另加郵費）　快活日曆　每個大洋八角

財政廳前大東書局

如欲速除出牙痛苦

用嬰孩自己藥片可也

每有嬰兒原甚康樂舉家歡喜及至出牙便多煩惱消化不良胃腸失序性情暴躁發熱啼哭種種滋擾不一而足尊府小孩出牙時期如有此等情事但投嬰孩自己藥片自能疾患速除既免小兒痛苦亦免君自身憂慮　廣東南海白沙市陳喬岳君及其夫人產科專家何慧珍女士來書云「小兒伯煊年甫週歲體素壯健活潑可愛後因出牙以致消化不良泄瀉感冒幸服嬰孩自己藥片各病均瘳又見壯强喜樂曷勝銘感」

嬰孩自己藥片不僅在嬰兒出牙時應當置備即在平時亦應常備因其治療嬰孩食積便秘泄瀉嘔吐傷風發熱腹痛痰厥蛔蟲出牙各症均已屢試屢驗且保證純潔雖襁褓赤子服之亦安全有益　各藥房皆有出售或逕向上海江西路四五一號韋廉士醫生藥局購買每瓶七角六瓶三元五角郵力不取

丙1367

上述之治療係由服用嬰孩自己藥片

此係真正嬰孩自己藥片之裝璜

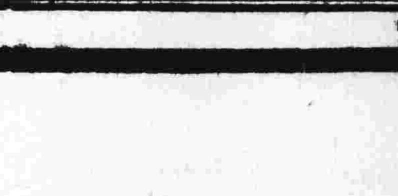

注意購買　勿購影射偽品

國防聲中人人必讀

蔡正粹技師主編

實用工程法大全

預約發售

本書自一二集出版後備受讀者歡迎茲為普及起見特展期全部預約仍售五元六角分集預約一元四角（郵費加一）第三集十一月十日出版第四集十二月十日出版預約同時截止

——最後機會　幸勿錯過——

第一二集現已出版　每冊實價二元

目錄一斑

第一集　▲建屋工程　▲水泥工程　▲工程材料重量　▲與應力　▲鐵橋工程　▲測量工程與天儀　▲衡量與體積數

第二集　▲鐵道工程　▲長途隧道與架空線　▲汽車工程　▲道路工程　▲船舶工程　▲海港工程　▲航空機械　▲三角數學與貨幣值

第三集　▲自來水廠工程　▲運河與灌溉工程　▲水力與風力　▲通風冷藏熱氣光　▲色與聲　▲電氣工程　▲幾何學與弧線

第四集　▲鎗砲機械　▲鋼鐵廠機械　▲蒸氣鍋爐　▲蒸氣原動機　▲煤氣與內燃機　▲鑛廠機械　▲傳動機械　▲微積分學

全書係彙集世界工程專家學理經驗之大成，共百餘萬字，精裝四大集，計有工程細目一千五百餘節，公式圖表各二千餘則，為中國工程界空前唯一之鉅著！樣張備索

特約經售處　廣州新民書社

新民書社

獨家專門經售工程書籍兼代辦・代定・代理發行全國雜誌新書期刊

店址永漢北路二五九號之一　電話一二四八八號

四方圖書社發行（上海公平路公平里）

廣州會文堂新記書局

新到——名貴，新穎，美麗，

「聖誕卡」「賀年卡」種類繁多　售價低廉　歡迎選購

地址永漢北路　電話一五〇七六

中華民國二十六年　案頭日曆

曆心每個毫洋六角　曆架每個毫洋六角

中華教育用具製造廠製造

AUTOCLAVE

高壓殺菌器

學校實驗室及衛生機關不可不備

細菌實驗室中，培養劑和器具的殺菌，醫院中，紗布棉花的消毒，普通都採用高壓殺菌器，因其不特節省時間，且安全可靠，使細菌的個體或孢子，再無生存的希望。敝廠新出品的高壓殺菌器，構造堅固，式樣新穎，堪稱盡善盡美。經消毒之物，完全乾燥，立即可用。

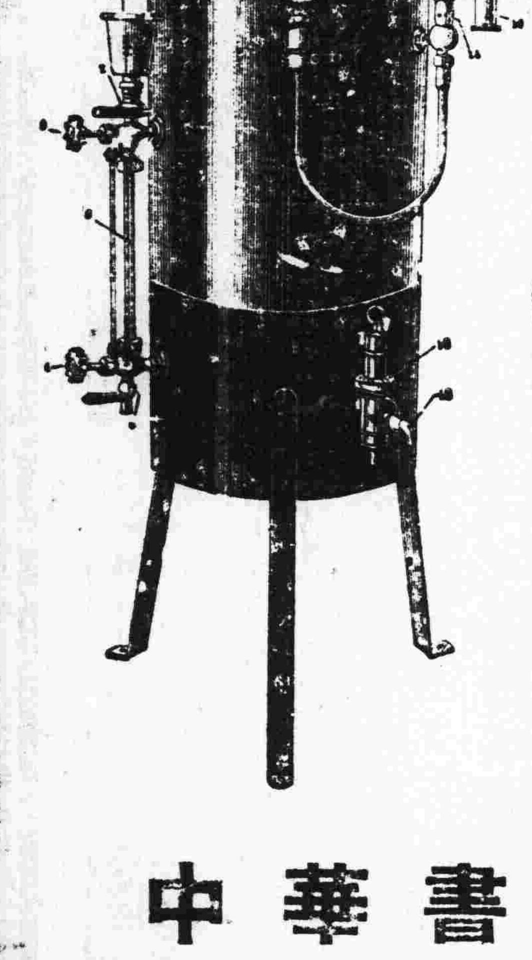

1. 加水漏斗
2.
3. 上加水支門
4. 下加水支門
5. 測水表
6. 放水門
7. 蓋瓣
8. 氣門
9. 氣壓表
10. 調節錘
11. 調節活瓣
12. 安全活瓣
13. 蒸氣水龍頭

（本器構造）內為雙層的厚鋼鍋，內徑為24cm，高50cm，鍋內塗錫，上加鍍鎳的厚蓋，蓋上有氣管。筒外圍以鐵筒。鐵筒上緣具螺旋蓋瓣六，用以扣着厚蓋。下有三鐵腳，使殺菌器的總高為90cm。若筒上附着的氣壓表向觀察者（如圖），則左側有鍍鎳的加水漏斗，下連測水管，管的上下，均有膠木柄為加水裝置。氣壓表以每方吋的磅數計算，多至五十磅，一端連於調節活瓣及調節錘。前有安全活瓣及蒸氣水龍頭，筒後的龍頭為放水之用。

本器使用法印有詳細說明書

中華書局發售

（丙478）